京城日報
八月一日(水)　夕刊
編輯兼發行人 兒島吉治　印刷人 小川三之介
發行所 京城府太平通一丁目 京城日報社

朝鮮總督府指定殺蟲藥 アイゼル ●消毒●殺蟲●防臭●

林陸相初めての陸軍定期大異動
近年稀に見る廣範圍のもの 本日愈よ發令さる

【東京電話】林陸相の手腕を各方面から期待された陸軍八月定期大異動は一日午前十時正式に發令された、今回の異動は進級千八百名、轉補三千七百名、待命百八十八名、內將官四十一名といふ近年稀に見る廣範圍のもので、東久邇宮稔彥王、閑院宮春仁王兩殿下を初め奉り、次官、次長、師團長、朝鮮軍司令官及師團長四名の更迭轉補などがある

【東京電話】軍事參議官、軍司令官、師團長に對する親補式は行幸の御都合により行はせられず、岡田首相より陸軍省を通じて夫々左の如く職記を傳達せしめられた

免本職補第四師團長(大阪)
第二師團長(仙台)
陸軍中將大勳位 稔彥王

台灣軍司令官
陸軍大將從三位勳一等功四級 松井石根

免本職補軍事參議官
朝鮮軍司令官
同 從三位勳一等功五級 川島義之

免本職補朝鮮軍司令官
參謀次長
陸軍中將正四位勳一等功四級 植田謙吉

免本職補台灣軍司令官
第四師團長(大阪)
陸軍中將從三位勳二等功四級 寺內壽一

免本職補第九師團長(金澤)
台灣守備隊司令官
同上從四位勳二等功五級 外山豐造

免本職補第二師團長(仙台)
憲兵司令官
同 上 秦眞次

陸軍次官
同 上 柳川平助
免本職補第一師團長(東京)
參謀本部第一部長
同 上 古莊幹郎
免本職補第十一師團長(善通寺)

——★——

陸軍定期異動は愈よ八月一日左の通り發令された

進級

野戰砲兵學校長 陸軍少將 伊東政喜
技術本部第三部長 同 山田卯三男
下志津飛行學校長 同 大江亮一
兵器本廠付 同 森田宣
旅順要塞司令官 同 鏡山巖
參謀本部付 同 今井清
支那駐屯軍司令官 同 梅津美治郎
步兵學校幹事
同 下元熊彌
關東憲兵隊司令官 同 田代皖一郎
陸軍省人事局長 同 松浦淳六郎
○○守備隊司令官 同 三宅一夫
近衛步兵第二旅團長 同 谷壽夫
熊本教導學校長 同 福田袈裟雄
第二師團司令部付 同 山崎定義
造兵廠小倉工廠長 同 高橋貞夫
技術本部第一部長 同 中島三郎
造兵廠名古屋工廠長 同 黑岩辰之助
參謀本部第三部長 同 山田乙三
任陸軍中將(各通)
陸軍經理學校長主計監 平手勘次郎
任陸軍主計總監
大阪工廠火砲製造所長 砲兵大佐 內藤宮三郎
第十六師團參謀長(京都) 步兵大佐 子 大島陸太郎

步兵第十三聯隊長(小倉) 同 鷲津松平
波蘭公使館附武官 同 山脇正隆
步兵第三十三聯隊長 同 西垣眞一
陸軍大學服務 同 栗田小四郎
第十四師團參謀長(宇都宮) 同 飯野庄三郎
第十九師團參謀長(羅南) 同 中村音吉
水戶聯隊區司令官 同 板坂順治
技術本部々員 工兵大佐 內田莊一
航空本部第二課長 航空兵大佐 春田隆四郎
關東軍司令官附 步兵大佐 小松原道太郎
近衛兵第四聯隊長 同 支岐豐
陸軍省軍務課長 同 山下奉文
下志津飛行學校幹事 航空兵大佐 後藤慶三
陸軍省銃砲課長 砲兵大佐 石井嘉七
參謀本部課長 同 岡部直三郎
技術本部々員 同 侯 井上三郎
野戰重砲兵第五聯隊長 同 中野太介
第十四師團參謀長 同 井關隆昌
野砲兵第六聯隊長 同 城島榮興
小倉工廠砲具製造所長 同 清水出美
野戰重砲兵第二聯隊長 同 藤江惠輔
野戰砲兵學校教官 同 木本益雄
同 面高俊雄
近衛輜重兵大隊長 輜重兵大佐 佐山幸彥
騎兵大佐 濱田陽兒
步兵第二聯隊長 步兵大佐 中山健

靜岡聯隊區司令官 同 山本壽美
步兵第七十聯隊長 同 上森猛省
騎兵第十聯隊長 騎兵大佐 松田仁三郎
砲工學校教官 工兵大佐 飛鳥井雅四
所澤飛行學校幹事 航空兵大佐 長嶺龜助
支那駐屯軍參謀長 砲兵大佐 菊池門也
步兵第卅一聯隊長 步兵大佐 早川止
步兵第四十九聯隊長 同 小見山恭造
東京工業大學服務 同 伊東正弼
步兵第十九聯隊長 同 宇高[illegible]
任陸軍少將(各通)
第六師團軍醫部長 一等軍醫正 越川彰
第十九師團軍醫部長 同 伊藤哲一
第三師團軍醫部長 同 隆澤三郎
任軍醫監

轉補

造兵廠長官 陸軍中將 岸本綾夫
補技術本部長
陸軍航空本部長 同 杉山元
補參謀次長兼陸軍大學校長
下關要塞司令官 同 兒玉友雄
補○○守備隊司令官
所澤飛行學校長 同 堀丈夫
補陸軍航空本部長
陸軍省兵器局長 同 植村東彥
補造兵廠長官
參謀本部總務部長 同 橋本虎之助
任陸軍次官(一等)
騎兵○○團長 同 宇佐美興屋
補騎兵監
野戰砲兵學校長 同 伊東政喜
補砲兵監
參謀本部附 同 今井清
補參謀本部第一部長
同 下元熊彌
補下關要塞司令官
同 田代皖一郎
補憲兵司令官
同 谷壽夫
補東京灣要塞司令官
同 福田袈裟雄
補獨立守備隊司令官
參謀本部第三部長 同 山田乙三
補參謀本部總務部長
主計總監 平手勘次郎
補陸軍省經理局長
騎兵第二旅團長 陸軍少將 蓮沼蕃
補騎兵○○團長
朝鮮憲兵隊司令官 同 岩佐祿郎
補關東憲兵隊司令官
大阪憲兵隊長 同 難波光造
補朝鮮憲兵隊司令官

植田新軍司令官は純情で沈着
川島前軍司令官語る

新任朝鮮軍司令官陸軍中將植田謙吉氏に就いて川島前任軍事參議官は語る

植田君とは同期生である、溫厚な親切な人で年よりは二、三年長者のやうである、さう／＼本年六十歲になるかナ、思慮に富み純情で然も沈着な人格者である、上海で白川大將が爆彈に見舞はれて亡くなれた時その破片を足に受け步行が困難のやうだ、上海事變の所謂後措置がよかつたので見出されたが大變もおそく入つた人で、陸軍省にも居たが小戰に田舎まわりばかりしてゐた(寫眞は植田新朝鮮軍司令官)

植田軍司令官 略歷

新任朝鮮軍司令官中將植田謙吉氏は大阪府士族、植田謙八氏の二男で明治八年三月生れで本年六十歲である、陸軍士官學校第十期卒業で三十二年六月陸軍步兵少尉に任ぜられ、昭和二年陸軍中將に累進、その間騎兵監部々員、陸軍省軍務局員、參謀本部附、敎育總監部附、陸軍航空部附、軍馬補充部附、同本部長、第九師團長、支那駐屯軍司令官、第九師團長、參謀本部附に歷補し昭和八年六月參謀次長に補ぜられ、今回朝鮮軍司令官に親補されたものである

春仁王榮轉 騎兵學校研究部主事に

【東京電話】騎兵第十六聯隊附騎兵大尉閑院宮春仁王殿下は騎兵學校研究部主事兼教官に補せらる

誠に殘り惜しい
川島新軍事參議官談

昭和七年五月芝しきを以て軍司令官の榮職を忝う致しましてから玆に二年有餘となりますが、此の間官民各位の一方ならざる御懇情と御後援とに依りまして洵に愉快に且つ大過なく職務を盡す事を得ましたことは衷心より感謝に堪へないところであります

今や帝國 內外の狀勢は益々擧國一致の實を發揮しなければならない極めて大切なる時期でありますが、此際時に大陸に接觸して國防上重大なる使命を有する當地を立去るに至りましたことは誠に殘り惜しい心地も致しますが、然し大命亦如何ともなし難いのでありまして、只私は將來にかける各位の御健闘に依り益々內鮮一體となり益々君國の爲に御盡瘁下されんことを切に御祈りする次第であります

玆に從來 の御懇情に對し重ねて感謝の情を表し、同時來の御清福を祈る爲蕪辭作ら一言御挨拶を申述べます

御奉公を勵むよ
新憲兵隊司令官難波少將は語る

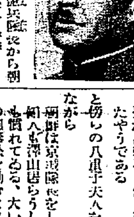

【大阪電話】大阪憲兵隊長から朝鮮憲兵隊司令官に榮轉の難波光造少將は廣島出身、荒木大將が憲兵司令官時代に高級副官に拔擢され爾來好調子の飛躍を重ね藥司令官には唯一の子分と認められて居たシベリア事件にも出征し京城憲兵隊長から久留米を經て東京に榮轉、五・一五事件で責を負ひ大阪に移されたが今また再び朝鮮へ榮轉したものである、長男光重君は滿洲國大に、三男光武君は中學三年に、二女光子さんは大連に嫁してゐる孫が出來ると僕もひどく老擧したやうであると傍らの八重子夫人を顧みて笑ひながら

朝鮮は京城隊長をしたからまだ知人も澤山居らうし氣候風土にも慣れてゐる、大いに老生持長の御奉公を勵むよ、私は飯尙居に生れて常に親父から身を鍛へなければならぬと教へられてゐた

と、後は日頃信ずる所について一くさりあつた(寫眞は難波少將)

砲工學校砲兵科長 同 村井[illegible]
補技術本部第三部長
騎兵監部附 同 笠井平十郎
補騎兵第二旅團長
科學研究所第一部長 同 多田禮吉
補陸軍省兵器局長
參謀本部附 同 板垣征四郎
補關東軍司令部附

野戰重砲兵第四旅團長 同 上村清太郎
補[illegible]監部附
陸軍士官學校幹事 同 東條英機
補步兵第廿四旅團長
關東軍司令部附 同 [illegible] 惇
補參謀本部第三部長
陸軍大學校幹事 同 酒井鎬次
補陸軍士官學校幹事 少將 山下奉文
兵器本廠附被仰付(陸軍省勤務) 少將 石井嘉七
補科學研究所第一部長 同 岡部直三郎
補陸軍大學校主事
所澤飛行學校長 同 男爵 德川好敏
補明野飛行學校長 同 春田隆四郎

待命

技術本部長 陸軍大將 緒方勝一
第一師團長 陸軍中將 森連
第九師團長 同 荒蒔義勝
第十一師團長 同 原田敬一
砲兵監 同 入江仁六郎
騎兵監
○○守備隊司令官 同 吉岡顯作

朝鮮軍管下異動

本八月一日附を以て發令せられたる朝鮮軍管下關係長以上及在朝支部隊へ命課換せられたるもの〻異動左の如し

軍事參議官
朝鮮軍司令官 大將 川島義之
朝鮮軍司令官
參謀次長 中將 植田謙吉
朝鮮軍司令官
朝鮮軍參謀 步中佐 長谷川基
關東軍司令部附
朝鮮軍經理部長 一主正 桂巽
一六師經理部長
羅南病院長 二主正 宮崎渡次郎

第十九師團

東幼校長 少將 伊丹政吉
步三八旅長
一九師參長 步大佐 中村音吉
任陸軍少將
步二二旅長
步一四聯長 同 柳下重治
一九師參謀長
函館聯區司令官 同 野尻忠[illegible]
一九師附
野砲二五聯長 砲大佐 福原豐三
任砲大佐
野砲二五聯長
野砲七附 砲中佐 大妻茂澄
技本部員
工一九長 工中佐 麻澤一孝
一九師經部員 一主 外賀孫太郎
關東軍司令部附
步七三附 三醫正 鈴木進
飛行一○聯
羅南病院附 二醫正 池山清
岐阜病院附

第二十師團

步三九旅長
二○師副官 步中佐 中井眞義
任陸軍少將
步三九旅長
步二三聯長 步大佐 鷲津松平
任步大佐
朝鮮聯區司令官
參本部員、陸大教官、步校研員、軍務局附 同 櫻井省三
野砲二六附 砲中佐 中島要吉
士校教官 同 內山隆道
二○師兵器部長
野砲二六附 砲中尉 大內稔
二○師經部長 一主正 坊垣爰
近衛師獸部長
二○師獸部長 二獸正 横山宗市
深山病院長 二醫正 奧山正雄
朝鮮病院長
步七七附 三醫正 金丸三郎
山形病院長

追加

同 武田秀一
重砲兵學校長 同 時乘壽
同 山田卯三男
同 黑須辰之助
待命被仰付(各通)
陸軍省經理局長 主計總監 小野寺長治郎
陸軍兵器本廠附被仰付

【東京電話】陸軍異動追加左の如し

步兵第四旅團長 少將 佐枝義重
補熊本陸軍教導學校長 少將 飯野庄三郎
補第四旅團長
野戰砲兵學校幹事 少將 山室宗武
補陸軍野戰砲兵學校長 少將 藤江惠輔
補陸軍野戰砲兵學校幹事
陸軍騎兵學校長 少將 原富成
補軍馬補充部本部長
騎兵第三旅團長 少將 飯田貞固
補騎兵學校長
軍馬補充本部附 少將 鎌田正信
補騎兵第三旅團長 少將 大島陸太郎
補近衛步兵第二旅團長
騎兵監部附 同 [illegible]

關東軍司令部附 同 多田駿
補野戰重砲兵第四旅團長
澎湖島要塞司令官 少將 松村修巳
補砲兵學校砲兵科長
參謀本部附 同 [illegible]
●補澎湖島要塞司令官
步兵第廿四旅團長 同 谷[illegible]
補第二師團司令部附 同 內藤[illegible]
補陸軍造兵廠名古屋工廠長
第六師團司令部附 同 佐々木[illegible]
補陸軍自動車學校長 少將 佐々木[illegible]
佐世保要塞司令官 同 浦[illegible]
補第六師團司令部附
野戰砲兵第二旅團長 同 島[illegible]
補佐世保要塞司令官 同 非[illegible]
補野砲兵第二旅團長
第十六師團軍醫部長 少將 宇高[illegible]
第三師團軍醫部長 軍醫監 星野[illegible]
近衛師團軍醫部長 同 高木三郎
軍醫監 三谷五郎
待命被仰付(各通) 少將 志岐[illegible]
補第二師團司令部附
陸軍幼年學校長 同 伊丹政吉
補步兵第三十八旅團長 同 中村習吉
補步兵第二十二旅團長 同 露木鉄平
補步兵第三十九旅團長
津輕要塞司令官 同 山口正熙
補第八師團司令部附 少將 飛鳥井雅四
補津輕要塞司令官 同 木本益雄
補陸軍工科學校長 同 菊池門也
補舞鶴要塞司令官 同 內田莊一
補陸軍砲工學校工兵科長 同 城島榮興
補豐豫要塞司令官 同 佐田繁彥
補輜重兵監部附
關東軍司令部附 少將 小松原道太郎
補參謀本部附
步兵第六旅團長 同 渡久雄
補第九師團司令部附 同 小見山恭造
補步兵第六旅團長
陸軍省經理局長 主計總監 小野寺長治郎
陸軍兵器本廠附被仰附

待命

軍馬補充部本部長 陸軍中將 武藤一彥
東京灣要塞司令官 同 上村友見
自動車學校長 陸軍少將 小島時久
第十二師團司令部附 同 高田美明
步兵第三十八旅團長 同 太田[illegible]
步兵第廿二旅團長 同 宮村俊雄
步兵第廿九旅團長 同 勝尾信彥
第八師團司令部附 同 佐藤正
陸軍工科學校長 同 小住七五三
舞鶴要塞司令官 同 安達十六
第一師團司令部附 同 栗田小三郎
同 伊東正弼
同 西垣眞一
同 板坂順治
同 井上三郎
同 中野太介
同 清水出美
同 面高俊雄
同 中山健
同 山本壽美
同 上森猛省
同 松田仁三郎
同 早川止

近衛貴族院議長けふ橫濱着歸朝
佐藤駐佛大使と共に

【東京電話】貴族院議長近衛文麿公は休暇を利用して歸つた令息文隆氏を同伴一日正午橫濱入港の龍田丸で歸朝した、同公は米國滯在中ルーズヴェルト大統領を始め各方面の有力者と會見意見の交換をなし、米國の動向に就いても親しく察知して來たので近く岡田首相、廣田外相に會見、對米策に關し重要進言をなす筈である、更に同公の歸朝は政界から異常な注目をひきつ〻あり、公の不在中或は同公を樞相に推すとか、國策審議會を新設してその會長に公の出馬を促すとかの說が一部に取沙汰されてをり、公の今後の動靜は政界注目の的となつてゐる、尙同船で佐藤駐佛大使も歸朝したが佐藤大使歸朝の使命は明年度開かる〻軍縮會議の對策打合せのためで、さきに歸朝した齋藤駐米大使その他軍縮關係者との間に今後しば／＼對策打合せをなす筈である

ヒンデンブルグ大統領 全く危篤に陷る

【ノイデック卅一日聯合】ヒンデンブルグ大統領の容態はその後益々惡化し今や全く危篤に陷つた

【ベルリン卅一日聯合】過般のナチス清黨開始前から病臥中であつたヒンデンブルグ大統領は最近非常に快方に向ひ、二十八日は特に元氣がよく周圍の人々も漸く胸を撫下したが、二、三日前より急に容態變へ三十日夜に至つて急に容態惡化したと傳へられる、ヒンデンブルグ大統領は既に危篤に陷つたもの〻如く三十一日午前ドイツ政府の某高官は左の如く語つた

ヒンデンブルグ元帥は既に危篤の狀態にあるものと見ねばならぬ、從つて遺憾ながら既に最惡の場合に對する準備を整へなければならなくなつた

後繼者にブ公有力

【ベルリン卅一日聯合】ヒンデンブルグ大統領は危篤に陷つたので早くもその後繼者が話題に上つてゐる、右に關し目下前皇帝ウイルヘルム二世の要孫ブルンスウイツク大公が最も有力な候補者に擧げられてゐる

ヒトラー首相が緊急閣議を開く

【ノイデック卅一日聯合】ヒトラー首相はヒンデンブルグ大統領危篤の報に接し、ノイデックに來り直ちに緊急閣議を開いて善後處置を協議した

ヒ大統領容態 ——三十一日午後

【ノイデック(ドイツ)三十一日電通】三十一日午後五時十五分ヒンデンブルグ大統領の侍醫は左の如く大統領の容態を發表した

大統領の容態は目下小康狀態にして正午少量の食餌を攝取せり 尙熱は不定、脈搏は異狀なし

京畿道議補缺選擧
李升雨氏出馬

來る十一日京城府會から鮮人側道議一名を選擧するが正式立候補者は既報の通り馬場、森安兩府會議員で、兩派が四つに組んで猛烈な選擧戰を開始してゐるが、一日豫想の如く林鎭鮮、曹秉、李弘爾の三府議の推薦で李升雨氏が正式に出馬したので、俄然補缺選擧は擴大して三巴の選擧戰となつた、更に鈴木道會議員を參謀として臨時總動員で李升雨氏を押す一派が沈默を守つてゐるので、選擧戰の成行は非常に興味を持たれてゐる

英議會休會 十月末まで

【ロンドン三十一日電通】イギリス議會は本日を以て來る十月卅日まで休會となつた

岡田首相談と米各方面の主張
海軍問題の部分注目

【ワシントン卅一日電通】岡田首相と外人記者團との初會見はアメリカ諸紙に可成りのスペースで報道され、就中海軍問題に關する部分は時節柄特に注目されたが、之れに對するアメリカ各方面の主張は左の如くである

一、軍縮は先づ最高度軍備額より始むべきであるとの岡田首相の意見は、實質的に考へれば少しもアメリカを突くものではない、何となれば現在諸條件を考慮に入れ相對的に考へれば日本こそ他の二大海軍國の何れよりも高度の軍備國といふことになるからである

一、首相談中最も興味あるは之れまで日本の軍縮會議に關する意見の多くが現有軍備を一層擴張することのみを念とし軍部上軍擴論に過ぎなかつたが、今回の會見に於ては眞の軍縮論に改宕されたことゝこれである

一、併しながら日本の海軍力程度までアメリカのそれを引下げるといふやうな軍縮減論は、最にイギリスが唱へたものと揆を一にするものであるが、アメリカ合衆國の長い海岸線及び海外屬領を圍る時全く同意の條件ではない

川島大將は七日に退城

一日附をもつて軍事參議官に親補された川島義之大將は七日午後零時四十分京城驛發列車で東上の豫定である

▲一日は午後七時から部內の高級將官を官邸に招待▲二日午前九時から部內職員と告別式を行ひつゞいて朝鮮神宮に參拜して今回の親補を報告し、續いて本府を初め各方面に挨拶をなし午後は一時から公會堂で府主催の官民合同の送別會に臨み、六時から晩餐會を開き▲三日は午後四時から官民數百名を招待告別宴▲四日午後六時半から英國總領事館に令長官を招待▲五日午後五時陸軍將校團送別會に臨み▲七日午後零時四十分京城驛發列車で東上の筈である

ド首相暗殺犯人は絞殺刑

【ウイン卅一日電通】墺太利前首相ドルフス氏を官邸に襲擊し之を暗殺した犯人プルラネッタ、ホルツウエーバー兩名に對する軍法會議は、三十一日午前九時三十分より開廷され審理の後右兩名に對し絞殺刑が宣告された

夫々絕命

【ウイン卅一日電通】プルラネッタ、ホルツウエーバーの兩人は三十一日軍法會議で絞殺刑の判決あり即時刑の執行を言渡され、三十一日午後ウイン中央刑務所に於て所刑されホルツウエーバーは午後四時三十分、プラルネッタは同四時四十分夫々絕命

尾田拓務通譯官退城

南鮮水害慰問使として來鮮中の拓務省通譯官尾田爾氏は、本府との打合せを終へて一日午前九時十分發列車で退城した、途中忠南江景より光州、全州方面を四日間に亘つて視察、六日頃東京歸着の豫定である、なほ水害地の米作と米穀統制法との關係についてはさらに拓務省から農村技師が來鮮、實地視察と共に本府と打合せを行ふことになる模樣である

吉田大將歸任

【新京三十一日電通】關東軍特務部顧問として軍要工業方面の重職にあつた吉田豐彥大將は今回歸任することゝなつた

總督ベ氏招待

京城駐在ソ聯總領事ベロツフ氏は四日東京駐在に決して離城のため、宇垣總督は三日官邸で送別午餐會を催す、なほ後任は元神戸領事マルチエフ氏で同氏は一日本府に挨拶に來た

人

◇須田宣氏(農林省京城米穀事務所長)五日午後五時入城赴任の豫定

◇西久保伊六氏 京中教諭西久保伊六氏は卅一日病逝二日午後五時大和町西本願寺にて葬儀執行

天地玄黃

雨は熄つても雨は止まず、內閣はかはつても人心新ならず、とかく世の中は約束通りには行かぬもの

◇

開きたくない陽壁を開くといふ、引きずられて開くよりは引きずつて開くに如かず

◇

京釜線豫定よりも早く開通、國際線であるだけに手柄も目立つ

◇

ヒンデンブルグ病篤し、大統領としても、一世の名將としても惜むべし

丹下左膳(たんげさぜん)
【181】
林不忘作
小田富彌畫

お迎へ駕籠(十一)

「何をいふんです、お美夜！から、してお母さんがお迎ひに來たのに、そんなことを言ふ兒がありますか。」

お藤樣は半狂亂に、手を伸ばして、又もやお美夜ちやんを抱き取らうとする。

「嫌よ、いやよ！あたいの考へてゐた母ちやんは、そんな恐ろしい人ぢやないわ。知らない小母ちやんがやつて來て、母ちやんだなんて言つたつて、誰がほんとにするもんか。イイだ！」

「まあ、何て解ないことを！今、このお屋の小父さんが仰言つたやうに、わたしは今までお前を棄ひつけずに置いたのは、それはもう、色々と都合があつてね。いえ、思ふ通りに事が運んだら、何れは嬢やとお父樣を濱邸のはうにお迎へしようと……ほんとうに何時までも、こんな裏長屋に置かうとは思つてゐなかつたんですよ。」

作爺樣の御顏を窺つて、長屋の人達は、ゾロ／＼泥溝を渡つて、行列を作つて行くらしい。トンガリ長屋は、急にひつそりとして、こゝ、今は主なき作爺さんの住居には、油の盡きかけた破れ行燈のみ、黃つぽい光りを燻へ投げてゐる。その前に坐つた泰軒、お藤樣、お美夜ちやん、チョビ安の大小四人の影を、複雜にもつれさせて。

大都坐を搔いた泰軒居士が、ぢつと眼をつぶつてゐるのは、今、柳生對馬守の獨望默し難く、命を賭けて神州の寶を刻すうと、此の度びの日光造營に加つて行つたあの作爺樣を、こころ靜かに偲んでゐるのらしい。

人間は、かうも變るものかと思ふほど、すつかり別人のやうに打ちひしがれてゐるのは、お藤樣だ。本郷の司馬道場では、この頃こそ段々、あの源三郎一味に押され氣味に、わが居敷とは言ひながら肩身が狹くなつてゐるもの〻、それでも、惟た時は侍女數十人を顎で使ひ、剛腕者揃な手下丹波をはじめ、多勢の乾分くれた劍士をも、ぴつしり押へて來たお藤樣だつたが。

それが、今の彼女は。

髮はほつれ、お化粧は剝げ、衣紋は崩れて、見る影もありません。まるで、このトンガリ長屋のお神さんの一人のやう……。

『思ふことは、何もかも食ひちがふし、アヽ、たつた一人の子供にまで、こんな愛想づかしをされて妾といふ人間は、この先——』

そこまで言ひかけたお藤樣、突如、氣が狂つたやうに突つ起ち上がつた。

血走つた眼で、お美夜ちやんを見据ゑて、

『サ！おいで！表に駕籠が待たしてある。お迎ひに來たんだよ。』

姉だなんて言はせるもんか。』

もう一つのお迎へ駕籠……。

すると、この時まで默つてゐたチョビ安、何の所作事から思ひついたか、まゝの齒附けてゐたが、脇の手拭を取つて、いきなり捻り鉢卷をし出した。それから、おもむろに兩手の袖をたくし上げ、クルッとお尻をまくつて、ピッタリ坐りました。

『エカア！どちらのお女中か知らねえが、御禮な眞似ア承知しねえやせう。』

やり始めた。

小さな胸をさんが、四まつちい膝を並べて啖呵を切り出したんだから、お孃樣はびつくりして、

『何だい、お前は！子供ッ居の太夫かい。引つこんでおいでよ。』

『ひつこんでゐろうたア、こつちで言ひ度えこつた。お美夜ちやんはあつしの許嫁なんだ。そのあつしに一言の挨拶もなく、お迎への駕籠が聞いて呆れらア。さつさと消えやがれ！』

『さうだ／＼、安！これは追々と面白くなつてまゐつたぞ。』

泰軒先生、手を叩いて囃しかけてゐる。

天候回復の見込なく 雨に腐つた半島
今後の水害も油斷出來ず
窪田京城測候所長さんは語る

◇…京城七月氣溫と雨量…◇

	上旬	中旬	下旬	平均又は合計
平均氣溫	二四、五度	二三、四度	二三、六度	二三、八度
平年比	（＋）一、四度	（－）一、四度	（－）一、五度	（－）〇、九度
降水量	三〇粍	九二粍	二三五粍	三五七粍
平年比	（－）九四粍	（－）四七粍	（＋）一一六粍	（－）二五粍

六月は全鮮一帶に氣溫が相當に高く降雨も潤澤であつたから稻の植付も順調で豐作と樂觀されたが其後南鮮は內地の空梅雨の影響を受けて降雨が少く七月に入つても旱天が續いたので水田は龜裂し稻は枯死に瀕して全く旱魃狀態となつた、中部地方も其餘波を受けて中旬迄は雨不足であつたが幸にして旱害を被る程ではなかつたのと反對に北鮮は六月下旬から早くも霖雨が見舞ひ水害を惹起したが七月十日頃から漸く天候が恢復した、七月中頃今年始めて現はれた颱風が西進して避首に近づく頃から南鮮の氣溫は不安定となつてポツ〳〵雨が降り出したので南鮮一帶に慈雨を齎し農民は喜んだも束の間で颱風は一日南支那の內陸に入つて揚子江流域の炎熱を解消し更に上海附近から北東に轉向して黃海に出て遂に全南の沖に來て消滅したが此間約十日許り中部以南には小雨大雨が降りつゞき殊に南鮮では洛東江流域や湖南の平野は近十四年の水害以上に甚しく實に悲慘を極めるに至つた

今年許りでなく時々朝鮮には旱魃から霖雨水害に早變りすることがあるので全く油斷は出來ない、まだ半島の氣壓配置は不定であるから何日頃天候が恢復するか今の處一寸見込が付かない

收容中の中島男爵 遂に禮遇停止
けふ宮內省より發表

【東京電話】某事件で目下收容中の從三位勳二等男爵貴族院議員中島久萬吉氏は昭和九年七月三十日より華族令第七條第三項により華族の禮遇を停ぜらるることとなつた旨一日宮內省宗秩寮より發表された

鍾路に潜む 金密輸一派捕る
特殊な團體と聯絡か

最近京城鍾路署の『金』の相場が朝鮮の建値より五十錢乃至一圓高いのでこの間金塊密輸の事實があるのではないかと鍾路署では密かに目を放つてゐたが、數日前金塊商ブローカー京城堅志町高某を自宅より引致取調べたところ同人の背後に○鮮人

金地金商の□□□鍾路二丁目地金商兼時計商金錫澤が操つてゐることが判明、同署では卅一日朝鍾路署に金を、更に他の某々商店から三名の關係人を夫々引致嚴重取調べを行つてゐるが、前記五名の金塊密輸容疑者をめぐつて特殊な團體と巧に連絡をとつてゐる奇怪なる事實の端緒をつかむにいたり、鍾路署では一日高等司法兩刑事數名が活躍鍾路に向ひ家宅搜査を行ひ證據品を押收して本署に引きあげた、容疑者として拘束した金錫澤について鍾路署の內査した所では昨年四月以來京城における金の賣買が非常に巨額なところから某々ブローカーを金の産出地天安に派して金を買つてゐたもので一日に約二貫（價格二萬圓）を購入、その買先については全く極秘に付しておりその點につき

密輸の容疑が深められてゐる、一日鍾路通り金銀商を訪れると店員等は不安氣に語る

『主人の金さんは昨日以來留守です、けふは店の都合があり休んでゐます、金塊の使途については私どもは何事も知りません

けふから鈴蘭燈（京城本町二丁目西部繁榮會）

咸北に氷河の跡
竹中教授ら一行により學界に問題を投ず
冠帽峰で發見さる

既報の如く、冠帽峰を縱走し高山植物の採集研究をして歸城した城大豫科植物學の竹中教授は北鮮冠帽山脈（後冠帽連山）中に

數十萬年 前氷河の存在を明確に物語る三ケ所のカール狀地形（氷河地形）が數條のモレーンと共に殘存してゐるのを發見した、此發見によつて現在日本の地質學者が血眼となつて論爭中の日本の氷河存否問題に重大な一石を投じたもので太古朝鮮に氷河が存在したことの證據によりやがて日本の飛驒山脈中にあるカール狀地形についても參考となり、近く同教授の發表により學界に大センセーションを捲き起さんとするに至つた、地質學とは緣遠い植物學の竹中教授の

この發見は すでに一昨年の夏中旬冠帽峰に登山した際、頂上に北雪嶺のカール狀地形を遠望したのが最初で、今夏三年ぶりの成功である

西冠帽から北虹台峰にかけ相當立派なカール狀地形が見られることは陸地測量部の五萬分の一地圖に明かに指定されるもので、あつて、半月狀をなし底部に於ても碗の底狀をなし內地の飛驒山脈に見られるものに比し何等遜色なく、同氏はこれを雪嶺第三カールと呼んでゐる、この高さ垂直約二百五十米で立派な堆石堤（モレーン）が高段となつて見られる

第一、第二のカールは雪嶺主峰の東南に發達して一番立派で、更に直三百米位見事なモレーンは數段になつて

谷に落ちて ゐる、しかもこの氷河は雪の少い朝鮮で何故形成されたかは今後論議の的になるところではあるが今度發見の氷河の痕跡は氷河によつて形成されたもので雲乃至山崩れで形成されたものではないと見られてゐる

越中富山に對抗？ 開城を藥都に
京畿道の藥草講習會の盛況
農家の副業に好成績

京畿道主催の藥草講習會は卅日から三日間開城公立普通學校で開催受講者は二百五十名で非常な盛會であつた、講習第一日の夜松本知事を座長に松原城大教授、石戸谷同講師、都藥劑校長、川口技師等の各講師、府尹、技術官、有志が集まつて藥草座談會を開催した、その結果開城を將來の一大藥都として發展せしめることを申し合せた、開城は人蔘の産地以外に今度の講習會列席の各權威ある講師の嚴密な調査によつて附近一帶は藥草栽培地として鮮內第一の折紙が附けられた、尚ほ講習會は引續き加平において四、五の兩日開催することになつた

ロハ食ひ　京城元町二ノ一田代伸一（二〇）＝假名＝は五年程前京城某専門學校を卒業し酒と女におぼれて二年前京城を出奔、所々を流浪してゐたが卅一日夜本町四丁目京城庭で無錢飲食し本町署に引き出された

電報

首相から海軍展に祝電
けふから丁子屋に開かる

愈よ一日から京城丁子屋に開かれた海軍大展覽會は、朝から大入りで、素晴らしい人氣を呼び、盛況を呈してゐるが、この日、內閣總理大臣岡田啓介氏、海軍中將佐藤鐵太郎氏その他關係方面より續々と祝電祝辭が寄せられ、いやが上にも海軍展を高潮させてゐる、左記はその祝電……

［海軍展覽會の盛況を祝す　內閣總理大臣岡田啓介］
［開會を祝す　海軍中將佐藤鐵太郎］

それでも母

京城光熙町二丁目二〇金龍九さんは府內公平洞一三三柳昶敬の長女柳昔分さん（二〇）と結婚し去る五月十四日長男を分娩、金は臨月に失踪、夫と子供をすてゝ家出した子供は乳を求めて泣く

『この儘では子供は死にます』と鍾路署に夫から泣きついた、小畠保安主任に呼び出されたその若い母は泣く生みの子を前にしても乳をやらうともせず、知らぬ顏

京城に今秋出現の 新式大アパート
土居氏愈よ工事着手

サラリーマンの都京城にあつらへ向きなアパートが生れる――五年前南山町に、南山アパートを設けて半島アパート建設の草分けをした三國商會主土居誠一氏は今度廿萬圓で本町三丁目通り西詰の內資洞に千五十坪の土地を買ひうけ四階建の鐵筋コンクリートのアパートを目論んでゐたが數月前清水組が請負ひ近日中に愈々工事に着手することになつた、建物は四階建本館と別館とにわけ建坪は八百五十坪で

家族世帶向卅五戸、獨身者向卅二戸の室となし、これに浴場、娛樂室、食堂、各室電話、及び暖房、淨化の設備、様式もスマートに近代味を織りこむ十一月中旬までには竣工の見込みで、これが完成と同時に隣接空地を買收第二期計畫として室々百五十戸を收容するアパートを建てんとしてゐる

三越食料品部發賣　評判の美味　京城もなか　本町一丁目入　電話本九四五　桐箱入　ちんや

玄關荒し 捕へらる

京城府內の旅館病院官廳等で行商人を裝ひ玄關入口の洋服、靴、ステッキ等を盜む賊人を搜査中、鍾路署では去る五月大田刑務所を出た府內三稜住所不定姜鍾來（二〇）の犯行と睨み、行動を警察中、三十一日夜鍾路二丁目某飲食店で遊興し府內桂洞町一二九に潛伏せるを突き止め一日午前六時半頃踏込みを襲つて捕へた、室內押入れから靴九本の贓品を押收、府內各病院、三十二足洋服上衣數點ステッキ十官舍、旅館等を數十回にわたり荒してゐたもので引き續き取調べ中

本年デ杯戰 英國優勝
米奮戰空し

【ウィンブルドン三十一日聯合】本年度デ杯戰の歸趨を決する英米戰第三日で米國のシールズ、ウッド兩選手敢戰せるも及ばず英國四勝してデヴィスカップは二年間引續き英國に留ることとなつた

ペリー（英）六―四、四―六、六―二、一五―一三 シールズ（米）
オースチン（英）六―四、六―〇、六―八、六―三 ウッド（米）

奔流中に舟を曳き 決死で救ふ
映湖樓で殊勳の松田巡査
水禍を見て―大野特派員（四）

今回の水害で災害の割合に知られてゐないのは慶北安東である、二十三日午前八時、上流地方の增水狀態により安東は危險を豫知されたので邑長は邑內觀山に米一百五十石を米屋その他から集め食糧の準備をする一方、直ちに避難準備の周知の宣傳ビラを配布し、邑民に配布し更に同日正午第二回目のビラを印刷して配布しつゝ部民に警告した、しかし從來のことを過信した人々は警察の警告に耳を藉さず午後三時十五分洛東江本流の堤防決潰し濁流は部落に浸水し始めたが容易に避難せぬ

―◇―

警察官、消防組員、郡、面職員は聲をからし、腕曲をもつて避難せしめたが、僅か四十分にして邑內は水に包まれ、山手の民家約一千戸を除き平坦部の全邑家約二千五百戸は浸水し、避難者全部は悉く全家財の一物をも搬出する暇もなく係官の指揮によつて一萬餘名の者を安全に救護避難せしめる爲めに、警察官、消防組員の努力は文字通りの決死的で警察官は自己の家族の安否をも打ち忘れ邑民の避難を完了した時は、既に警察署床上約五尺を浸水、留置人は安全地帶である安東道立醫院に避難せしめ、避難民は學校、病院、郡廳その他の主なる建物に收容した

―◇―

話はこの安東洪水に初まる、安東邑洛東江河岸に映湖樓といふ建物がある、約千數百年前の古樓で昔から絕對安全な場所とされてゐたので避難する者は百數十名に達した、二十三日朝から堤防の警戒にあたつてゐた安東署の松田巡査は府安道路安東橋附近の映湖樓が刻々の增水に危險に瀕し、百五十人の人々は聲を揃へて救ひを求めてゐるのを聞きつけ、避難民救助の爲め、渡船一艘を徵發して現場に向つたが映湖樓附近に來た時には河水はさしもに高い堤防を洗ふ程度となり舟は堤防に乘り上げ破損せんとしたが、幸ひに堤防の內側に避難しポプラの並木傳ひに近づいた

―◇―

危險を感じたので舟をポプラにつなぎ、裸體となつて濁流に飛込み、ポプラ傳ひに映湖樓に渉り、綱を引き寄せ婦女子三十餘名を舟に移し、安全地帶に避難せしめ、第二回目の救出に赴いた時は既に映湖樓と共に百餘名の人々は濁流に押し流され、行方不明となつてゐたが

―◇―

松田巡査の勇敢且沈着なる行爲を傳へ聞いた部民は絕讚し神の如く敬つてゐる、松田巡査の行爲は緻密なる調査の結果として道知事から今回警務局に報告されたので、八木氏は三十日邑民と共に池田警務局長に申告したが警察官の最高名譽である功勞章が下附される模樣である

―◇―

同松田巡査は本年六月本府警察官講習所を卒業し、慶尙北道巡査を拜命し安東署に勤務し本年二十四歲の若者である

匪賊團、人質に 邦人らを拉致

【北安鎭一日電通】北安鎭居住の土木請負業者平尾演雄氏（德島縣人）は三十日午後九時、通化附近に旅行中匪首閻好の率ゆる匪賊五十名に拉致され安否が氣遣はれてゐる

【鞍山一日電通】湯崗子溫泉療養所院外科醫師陳汇溪氏は三十一日午後四時急病人ありとて出診を求められ鞍山中學附近に差掛つたところ十數名の馬賊現れ拉致せんとしたので逃走したところ背後よりピストルで射殺された、これは鞍山附近に蟠居する小匪賊が身代金目當に人質として拉致せんと企てたものと見られる

水害へ同情注ぐ 三萬八千圓突破
續々大口も申込まる

南鮮水害義捐金は一日正午現在で三萬八千三百五十三圓十六錢に達したが、大口は昨日の住友男に次いで、三井、三菱兩家から各一萬圓づゝ、また東拓から五千圓を一日社會事業協會へ申込みがあつた

殖銀關係から千餘圓寄附

南鮮大水害義捐金として朝鮮殖産銀行では頭取有賀光豐氏が五百圓、植野、林、水間各理事が百圓宛、本店行員、以下有志一同で三百八十二圓五十錢、成業社重役社員以下一同で二十九圓三十錢合計千二百十一圓八十錢を寄附した

川島大將から 七百圓寄附

新任朝鮮軍司令官川島義之大將は今回の南鮮大水害について一日七百圓を義捐金として寄附の手續きをとつた

服裝研究社一同が寄付

京城南山町二丁目の公設洋裁講習所、服裝研究社では教師講習生一同が日曜一週間の預金に、さらに志を出し添へて金十一圓五十五錢を南鮮水害に寄付申出た

慰問寄託品

▲ジャケツ其他十點府內一外人 ▲夏子供服其他十六點府內一婦人 ▲古着二十點府內一老婦人

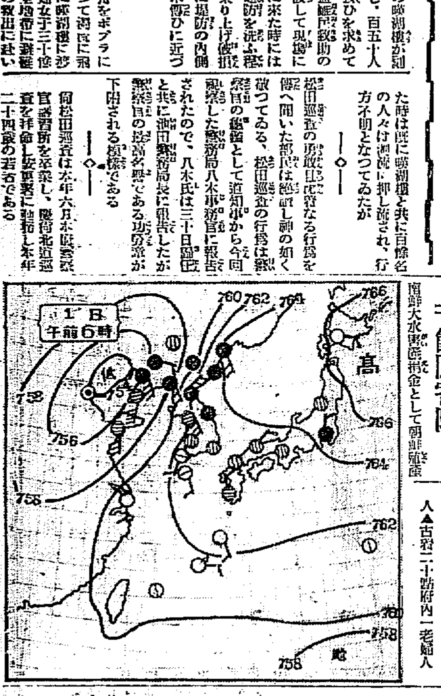

あすの天氣（2）

暴風警報

一日午前八時三十分仁川觀測所發＝南鮮の風強く所に依り降雨あるべし 平安南北、黃海、京畿各道沿岸を警戒す

一日の概況

低氣壓中心は北支那に在つて七五四粍を示し北東に進みつゝあり高氣壓は東方に移動し其の主部は北海道及其の東方海上を掩ふて七六六粍を示し其の先端は南西に延びて本州朝鮮を經て遼東に及んでゐる一方北支那には七五四粍の發達した低氣壓があるので天津、上海は曇り雨であるが滿洲山東省は殆ど雨模様となり大連では南風が十米に達してゐる、朝鮮でも中部以北は殆ど降雨し南鮮部は雲が多い內地も本州は曇勝であるが南西諸島北海道は晴れてゐる氣溫は內鮮共一般に二、三度低目の所が多い

あすの豫想

北支那の低氣壓は北東に進行して滿洲中部に出たらうから今明日半島の天氣は相變らず陰鬱で北部は雨模様、中部も雨勝模様があるだらう又黃海中部以北の沿岸では本日南風があるも明日は弱る見込である

豫報　曇時々雨

卅一日	最高 二六・三（度）
一日	正午 二六・〇（度）

仁川潮時（二日）

	午前	午後
滿潮	九、二〇	一〇、〇〇
干潮	三、二〇	四、五〇

十 キリスト教のことは 新生會へ
切手十二錢封入申込み次第賀川豐彥氏著『神に依る新生』並びに本會規則書御送りします
京城府冷洞三二 京城新生會

ビクトリヤ 月經帶

朝鮮殖産債券臨時償還公告
第七拾七回朝鮮殖産債券殘額八百參拾五萬貳千圓也ハ來ル八月貳拾貳日臨時償還可致候間同日以降債券引換ニ元利金御受取被下度候
追而償還日迄ノ利子ハ日割計算ヲ以テ左記ノ通リ御支拂可致償還期日後ノ利子ハ支拂不致候
五千圓券 金壹百七拾參錢
壹千圓券 金貳拾參圓
五百圓券 金拾貳圓七拾壹錢
壹百圓券 金貳圓拾五錢
昭和九年八月
株式會社 朝鮮殖産銀行

第百四拾壹回朝鮮殖産銀行債券募集
昭和九年八月
京城府南大門通二丁目 株式會社 朝鮮殖産銀行
申込取扱店 山一證券株式會社本支店 野村證券株式會社本支店 小池證券株式會社

新龍山三角地（電龍一〇三五） 西原産婦人科 入院隨意 院長 西原園次

內科胃腸病 腦神經科 北島醫院 京城本町四丁目一五五番地（電話本局三〇七四番）

東郷元帥レコード
全國民感激、渇仰の至寶レコード！
海軍省推薦 三笠保存會贊助
聯合艦隊解散式訓示 元帥海軍大將侯爵 東郷平八郎閣下 御吹込
新發賣 東郷元帥（二枚） 東家樂燕
實況放送 海軍省前葬列實況 葬場之儀實況（二枚） JOAK河西三省 アナウンサー松田義郎
コロムビアレコード

京城府長谷川町一一二（朝鮮ホテル前） 中村耳鼻咽喉科 醫學博士 中村萬里 電話本局三三八七番

耐久無比 鬼タイヤ
強く德な 富士自轉車
無故障 無修繕 を目標として 創業三十五年の改良と研究の結晶！
富士覇王號 富士宣傳號 ケント號 ホドソン號 スポーツ號 リーフ號 オニ號 愛日號
各地有名店にて特約販賣
發賣元 合資會社 日米商店

資本金壹千五百萬圓
株式會社 十八銀行京城支店 京城黃金町二丁目 電話本局一二五八番
同 新龍山支店 京城漢江通り十三 電話龍山一八二番
同 龍山支店 京城府元町二丁目 電話龍山一八番

硝子製品の御注文は 品質本位の 畑硝子製造所へ
弊所發明の新案特許硝子製遺骨箱
特長 一、結構で氣持ちのよい事 一、永久腐敗せず保存に便利な事 一、內部より戒名俗名が肥人が出來得る事
京城府古市町（電話本局七四六番） 畑硝子製造所

資本金五百萬圓 日本共立火災保險株式會社
一、當會社は確實を本旨とし御便利に業務御取扱可申候
一、當會社は損失を公平且つ迅速に支拂可申候
電話又は御一報次第社員參上可仕候
本社 東京市京橋區銀座西六丁目三番地 取締役會長 原錦吾
京城出張所 京城府本町三丁目三九番地（電話本局長一三五六番） 出張所長 三鍋才次郎
鮮內代理店所在地 京城、仁川、水原、清州、忠州、公州、大田、江景、裡里、全州、光州、木浦、麗水、大邱、金泉、浦項、晉州、馬山、釜山、群山、鎭南浦、新義州、平壤、海州、春川、元山、咸興、城津、會寧、羅南、清津

づつうとはいたに ノーシン

賑やかな體育舞踊 (けふから南大門校で講師は牛島氏)

身の上相談

愛した女性に訴へられる

どうも事情がをかしい それだけとは受とれぬ

私は偶然一人の女性を今年の一月より知るやうになりました、その女は田舎の女子中等學校を卒業して職を求めに來たのですが、頼る所がないので私の家につれて來ました、私も本人も一心に職を探しましたが、失業者洪水の今日とても職はありません、丁度三月四日から私は或商店を買受けたのでそれを彼女に任せました、其上は割合計算ですが今日に至つて見ると貸が余及び他人よりの借品代約百圓の缺損です

×

私は彼女を私の家において以來四ヶ月間、生活費全部の世話をした上、この頃は本人の望みでタイピスト學院に入學させ、その上或中等學校に入學した彼女の弟の學資及び親の方への送金まで毎月私がしてやりました、然るに現在これだけ世話になつた私を告訴して賠償金を請求するといつて手續中ださうです、その原因は彼女と一つ家に住むやうになつてから、私は彼女を戀するやうになり、遂に或夜彼女の室を訪問して自分の心を打ち明けましたが斷られました

×

又その後一度同意を求めましたが水泡になりました。あとで手紙で詫びましたら『自分は今迄と變りなくしますから御心配下さいな』と返事をくれましたところが今度は、これを第一條件とし、もう一つは、彼女は自分で商賣を嫌つてやめたのに『理由なくして商賣を止めさせた』といふのが第二條件です。彼女は告訴するさうですが法律上私が如何なる罪になるか又ならないか教へて下さい（本町一讀者）

答 津田節子女史

あなたのおつしやる事はどうも譯のわからない點が多くて何ともいひやうがありませんが、まづ私の考へを申しませう

×

第一偶然知り合ひになつた女性をそんなに世話して自分の家につれて來て商賣までさせるのも變ですが、その弟さんの學費や親元への送金までするとは、どうもをかしな事だと思ひます。併しそれはあなたの御勝手で何か理由があつてなさつたのでせうから、一向惡い事ではありますまい。けれどもそれ故に商賣で缺損になつて怪しからぬとか、父告訴してはいけないとかいふことにはなりません。その女性は、隨分勝手な我儘な方らしく思はれます。さういふ方を一家庭に同居させて世話をするのは家庭を亂す基ですから、きつぱりと關係を切つたらいかゞです。『告訴する』といふのは何か譯があつていふ『おどかし』ではないでせうか

若し事實だとしても、あなたの方に疚しい點がないならば、ほつておいて告訴させてごらんなさい。あなたのおつしやる通りだとすれば、第一條件も第二條件も取り上げられる理由にはなりますまい

×

將來妻にするとか生活の保證をするとかいつて女子を欺き、これを弄んでおいて約束を實行しない男子とか、又暴力を以て女子を辱めた男子とかは結婚豫約不履行、家宅侵入等の理由で罪になります。勿論その場合はいさぎよく自分の行ひの償ひをなすべきですが、さうでない限り安心していらつしやいませ

×

この後再び輕々しい行ひをしないやうに反省して頂きたいと思ひます

生活改善 保健食と食物療法 家庭料理講習會

八月二日から三日間 本社來青閣にて

本社後援の生活改善家庭料理講習會を來る八月二日から向ふ三日間本社來青閣に於て講師渡邊新太郎氏によつて講習會を開くこととなつた、講師渡邊新太郎氏はかつて京城にその研究所を設けられてゐた權威者で京城を始め全鮮各地の講習には頗る好評を博され今回又復釜山、元山等の講習を終へ來城されたので此の好機會に講習會を開くこととなりました。左記要項御熟覽の上多數御來會を希望します

▲入會の申込みは當日會費と共に會場にて受付ます

主催 生活改善料理研究會
後援 京城日報、每日申報社

一、日時 八月二日より八月四日まで三日間（每日午後一時より同四時まで）
一、會場 本社來青閣
一、會費 一日六十錢（他に一切支出なし）

▲參考 實習に出來上りたるお料理は會員全部の方に分配御家庭の試食に供する樣凡ての準備を致して居ります、會員は只だ鉛筆、ノート、エプロンをお持參下さい

第一日實習種目

一、塗放白醬油の製法
二、酸味を減ぜざる茄子胡瓜の漬法
三、梅ジャムの製法と凡ゆる使用法
四、ひやし吸物と果實牛皮
五、切出し肉を軟かく各調理の仕方
六、小豆クリーム馬鈴薯ひやし餅

第二日目

一、玄米及麥飯の糠食炊き方
二、蔬菜海藻のトロ―三杯
三、粗魚の七味照燒
四、馬鈴薯飴煮
五、蔬菜鮮魚のサラドクリーム
六、果實ひやし羊羹

第三日目

食物療法は會員の御希望に依り御際に實驗に供し凡ゆる御質問に應答する事に致して居ります

生活改善
保健食と食物療法
家庭料理講習會
講師 渡邊新太郎氏
△來る八月二日から三日間 每日午後一時より同午後四時まで
△會場 來青閣に於て
△會費 一日(六十錢)他に一切支出なし
主催 生活改善料理研究會
後援 京城日報社 每日申報社

學藝だより

◇青邱會展 東京美術學校洋畫科出身者よりなる青邱會は、新たに彫刻部を設け九月下旬第二回展を三越に開催、新會員を推薦し近く作品の一般公募をなし賞の基礎を擴大すべく總會にて決定した、代表事務所竹添町一七石鮮遊保氏

◇加藤松林氏 畫室を新築して京城西四軒町一九三の一九（南山莊）に移轉

お豆腐の保存法

お豆腐は、使ひ殘りを翌日に廻す時、暑くなつて鍋の殘りを夕方お用ひになる時、その保存の仕方は豆腐屋さんで見る樣に深い物に水をたつぷり滿へて、その中に豆腐を入れて置くと大丈夫今日作つたものなれば翌日でも御飯お用ひになつて平氣です、要は水を始終取りかへる事と、水をたつぷり用ひて保存なさる事です

請清閑

▲去る廿四、五日頃のお客樣で女持皮製蟇口つき財布見付かりましたお心當りの方は證據を添えて居ります來店をお待ち致し居ります（花園町公設市場杉月商店）▲ヨコズキ氏に告ぐ赤十字病院にて今府正之氏が待つて居られます、詳細は鐵道局工務課今府氏へ問合せられたし（ヴアイオリン生）▲廿四歳の眞面目な男子簿記に經驗有し身元保證も致します御使下さい困つて居ります（電光二四〇七番）▲茶ノ湯、生花（宏道流）經師の先生方を御知らせ下さい（京城府南洞二四六番井）▲東京大阪あたりの犬の訓練欄にあつた家政婦で希望者樣、來る十九日請者欄の岩本樣一度お出で下さい（貞金町四ノ二六番地）▲當方高商學生、靜かな場所で勉強したい、誰方か下宿させて下さい（永樂町二ノ八四ｍ島武司）▲六疊位の部屋で家庭的に御世話下さい當方御禮（三坂通二七桐野方加藤）▲南山町附近に家を求められた方に告ぐ、小生心當りあり（光化門通八五番地三浦）▲某專門學校四年生、家庭教師に御使ひ下さい（京城府岡崎町五新保正夫）▲奨齊年佐賀縣迄御出での方は有りませんでせうか今年十四才なる子供を御同行して頂きたいのですもし御同行して頂だける樣でしたら御一報を願したし（京城新町十八松本電話本局一六三五）▲謄寫版にて『金融組合叢書』（金融組合協會發行）相當な價格でお讓り下さる方はありませんか（府內竹添町一の七五朝鮮金融組合聯合會宮崎內谷本弘文）

▲等常科六年生の男子の復習を見てくださる方はありませんか（蓬萊町四ノ一八田中）▲二十九日請者欄の岩本樣一度お出で下さい（竹添町四ノ二六）▲京城師範學生です、田舍の者ですが、マジメで學資は受けられません通學校は卒業し（京城府郊外一）▲私は廿歳です、田舍の者でお手傳で下さい、開城府外館洞金一能）▲獨大兒差上げます（本一七八二阪本）▲齋藤町治氏著『金融組合要義』（金融組合協會發行）相當な價格でお讓り下さる方

今晩のラヂオ

◇第一放送

午後六時 お話 慶尙南北の水害
同六時二〇分（東）コドモの新聞
同六時二五分（東）講演
同七時三〇分（東）趣味の話 趣談十二選（一）話術から見たる
同八時（東）長唄 鷺娘
同八時二五分（東）ラヂオ・ドラマ 客――長野勝作――
同九時（大）人情噺 牡丹燈籠

サイレン

◇活動屋さんは人の顔を見ると不景氣だ不景氣だといふが昭和八年一ヶ年間に全國常設館に入つたお客はなんと一億七十八百萬餘人

◇これに常設館以外の興行場と假設興行場のお客を合せると二億二千五百二十六萬五千八百二十人といふ素敵な數字を示してゐる

◇これが全部有料興行のお客さんで入場料は最高三圓から最低一錢までであり平均二十四錢六厘強で總入場者數に加算すると五千七百七十一萬五千三百九十三圓十八錢五厘といふ尨大な金額になる

◇活動屋さんも、この數字のまへに、ちよつとわが身をふりかへつてよい

◇『モボ・モガを以て任ずる彼女彼氏からは野暮なオヤヂとは言はれ、社會教育家乃至思想善導家等々を以て任する先生達からは尻にむち打たれる、この點ワシヤ相當つらいデス……』

◇これは八月號の『京城雜誌』にもらしてゐる本府検閲室岡さんの心境――いや全くもつて御同情申し上げます

繼母子の問題

小津監督の心境物

蒲田新映畫『母を戀はずや』

日傭、弟は三井秀雄がしてゐる

□□出□□ 來ごころ…に次ぐ小津安二郎の作品、前作において長屋住みの父と子の愛情の問題を描いた彼はこの作品において繼母と繼子の問題を語つてゐる

□□父□□ を失つた或る上流階級の家庭、財産は次第に傾いてゆく、護度も重なる引越し、そのなかで暖かがひの兄弟は心から結ばれ、離れ、また結ばれてゆく、この母と兄と弟の感情の交錯を兄弟が學校から大學生に成長するまでの間に描く

□□母□□ は吉川滿子、兄は大日方傳、弟は三井秀雄がしてゐる

□□小□□ 津安二郎の良心あふるゝメスによつて鋭く、細かく刻まれてゐる心境映畫として、ぜひ一見を要すべきものであらう、次週京城松竹座に映寫豫定 【寫眞はその一カット】

一セットで 九十六角度

大當りをとつた怪奇探偵劇の映畫化メトロの『リア・カン』は『マーダー・イン・ザ・プライベート・カー』と改題されチヤーリー・ラッグルス、メリイ・カーライル、ユナ・マーケル主演で鋭意製作中だが同篇の物語は十分の九まで大陸横斷列車の車內を舞臺に進展するので客車のセットが正規のレールの上に組まれたがこの車輛は屋根及び側面が自由に取外しが出來るやうに設計されてゐるので如何なる角度からでも撮影が意の儘なのでハリイ・ボーモン監督はこの一セットで九十六も異つたアングル撮影といふ劃期的試みに成功したと

映畫と少年

シカゴ大學

◇社會教育學部の研究◇

副論 學助教授ハーバート・ブルーマー、同大學社會學講師フィリップ・ハウザー

『シカゴ經驗合』映畫の社會的影響はその大衆性に鑑み案外に大きく世界各國政府何れもこれに就いては種々研究中であるが今回シカゴ大學

兩氏はペーン映學資金を受けて研究最近その結果の一部を發表した研究資料は感化院々兒、中等學校生徒、シカゴ貧民窟少年等から蒐集された數百千の映畫に關する記述及び直接彼等との談話及び質問による結果であつて同問題に就いての最初の科學的研究と見られてゐる。兩氏の結論では、映畫の影響は一般に家庭、學校並にその環境の状態に比例するといふのである。換言すれば自堕落な生活をしてゐる少年にとつては暗い映畫館内で栄華の伴奏に強化された映畫の

感銘 は益々深いのである。彼等にとつてはスクリーンの上での青春のロマンスと冒險と生活の自由と興奮とがその規範となる。彼等は此處で戀のテクニックを覺える、彼等にとつて映畫愛好者の迷路上にするスタリンの上の『近眼』も『驚異』もない。彼等を惑くものは單なる興味であり唯情緒の刺戟のみだと皆して幾多の例證を舉げてゐる

洋畫ニュース

◇ニジンスキーの傳記 一世の名舞踊家ニジンスキーの傳記が此の程其の妻により出版されたがこれがポール・ムニ主演で銀幕の舞臺にかけられやうとしてゐる、同アレキサンダー・コルダはその映畫化權を得んと夫人と交渉を進めてゐる

◇アル・ジョルソン アル・ジョルスンはカタリーナ島からホリウッドに歸り『ワンダー・バー』を得いたアール・ボールドウィンと次回作『ゴー・イントゥ・ユア・ダンス』の構想を始めた

この作は『四十二番街』の作者ブラッドフォード・ロープの原案になるものである

松竹直營 黃金町 電本三三一
廿一日より大々的公開 世界の映畫界に空前の新記錄を作つた超弩級的大部作 大衆席三十錢小人廿錢小學生十錢
R・K・O社超特作全部發聲版
フエイ・レイ嬢主演 ブルース・キャボット氏共演
世界の驚愕 キングコング
パラマウント短篇發聲映畫 小唄漫畫 ダイナ（原名ダイナ）
ラスキープ特作全發聲日本版 フオツクス映畫提供
巨匠ローランド・V・リー氏監督 ロレッタ・ヤング ジーン・レイモンド主演
ブダペストの動物園
パラマウント短篇發聲映畫 ポパイ主演漫畫
ポパイのアイススケート（原名クリスマス前夜出度う）
次週上映豫定 怪猛タルザン・殉を愛けすや

洋畫專門 明治町一 電本三三六
浪花館
二日より短期特別大公開 暑さ忘れの凉味篇日本版
松竹京都下加茂特作時代劇 原作御前川一甍 監督二川文太郎 主演坂東好太郎・高田浩吉
夜盜と青春
松竹キネマ蒲田撮影所特作現代映畫 原作小島政二郎 監督 主演田中絹代
八雲理恵子・大日方傳・北村
梅暦戀ざんげ
パラマウント社超特作發聲日本版 スタニウツド・ヴァン・ダイク監督 ハワイアン・パラダイス
ジョン・ギルバート 主演
ジョンモンクフォンダース原作 薔と鷹

新興キネマ 本町三 電本四三〇
中央館
廿一日特別公開 凉味溢る絶好の名番組週間！
新興キネマ本年度特選提供 阪東關東東京影所特作 每日新聞 連載 山口哲平入社第一回監督 浮寬 天狗の安 全十卷
阪東妻三郎大熱演 パラマウント超發聲日本版
巨匠セシル・B・デミル監督 新世紀 全九卷
チャールス・ビックフォード共演 リチャード・クロムウエル ジーン・アーサー
新興キネマ特作ナンセンス 原作中村けい次 監督曾根純三 大學はやめても
杉狂兒・小宮一晃主演 浪子・加多・衣笠淳子 次週 故岡田時彦・入江たか子主演 瀧の白糸
フレデリック・マーチ氏 ケイ・フランシス氏 ジャック・オーキー氏 キャロル・ロムバード嬢 共演 御愛顧の皆樣へ特別奉仕として 階下二十錢均一

朝日座 本町五丁目 電本二三〇六
廿二日より納涼興行（第一回競演） お馴染みの 東西女優五座長
一週中日替り 曾我廼家五郎 本朝家五郎 合邦ケ辻 前狂言 市川團枝・中村小粂・市川小米 お名残の片岡紅松・萌尾之助 次

日活直營 本町一 電本二五〇
喜樂館
八月一日より 絶讃賞賛の巨匠、寡人待望裡に堂々公開！
日活時代劇特作 原作 監督 撮影 假面の劍 主演 阪東妻太郎 山路よみ子
日活現代劇特作 原作 中武羅夫 監督 牛原虚彦 心の太陽 主演 中田弘二・山田五十鈴
日活特作現代劇 腕をくんで 主演 杉本時彦・夏川大二郎
併映 東洋英太郎・鈴木傳明
中村翁之助・市川右太衛門・市川莊十郎・市川錦紗 ... 中村芳子、輕子二十五名外總大夫出演
を以て高熱にも拘らず一心ファン諸彦へ凉味と御禮を兼ね御禮に奉仕大活躍
大勉強 入場料金も御招待券 お待ち下さい

松竹直營 櫻井町 電本二三七
大正館
八月二日より 大盛況の三百萬國民の血を湧かす 同時封切
歐洲映畫 上映二名畫
日活時代劇 市川百々之助主演 怪盗の大群！ 良の御影として前狂言
3 2 1 モツアルト ピ... 一二 ...

京城本町 三丁目 電本二三〇
京城寶塚劇場
暑中御伺申上候
當館休業中は格別の御引立を賜り厚く御禮申上げます 尚八月十日よりは例年通り開館致します

松竹直營 明治町 電本二一
若草映畫館
二日より四日間 階下席大人五十錢小人二十錢
日活特作現代劇 原作 監督 撮影 田中武治・清水宏
戀を知りそめ申候 二羽
出演 井上雪子・三井秀男・藤井貢
松竹特作時代劇 原作 監督
仇討土人形 市川右太衛門主演
日活特作現代劇 結城一朗・武井龍三 主演
銃後の力
パラマウント社超發聲日本版 勝利者
監督 ジョー・メイ 主演 ハンス・アルベルス
人生謳歌 七卷
主演 アルベート・モーグ・ゲルダ・マウルス

昇段大手合棋譜 【十】

二段 荊部榮三郎 (先番) 二段 伊藤きよ子

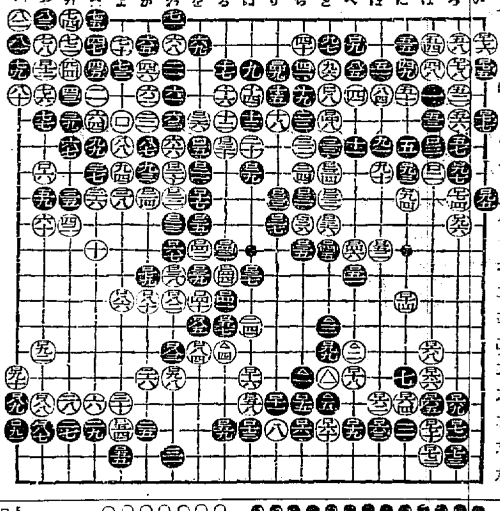

(第十一譜) ●ロ八一 二目トル ○ロ三 わ十二 2

●ロ八三 わ十三 ○ロ八四 を十四
●ロ八五 を十五 ○ロ八六 よ十三
●ロ八七 そ十七 ○ロ八八 そ十六 1
●ロ八九 つ十六 ○ロ八九 つ十五
●ロ九一 つ十七 ○ロ九二 そ十四
●ロ九三 に七 ○ロ九四 に八
●ロ九五 い八 ○ロ九六 ろ九
●ロ九七 ろ七 ○ロ九八 わ十五
●ロ九九 と十三 ○△ と十五
●△一 ち十五 ○△二 へ十四
●△三 と十六 7 ○△四 る十四 1
●△五 と十六

(一分以内は切捨)

○八六 劫トル ●八九
○九二 同 ●九五 同
○九八 同 ●一〇一 同
○一〇四 同 ●一〇七 同
○一一〇 同 ●一四七 同
○一五〇 同 ●一五二 同
○一五六 同

二百五十手完＝黑中押勝
所要時間（白五、五五分 黑四、一三分）
(制限時間各六時間)

對局者の言葉

（黑）ロ八一と二目打抜く事になつては、勝がはつきりしました
（白）どうも黑にうまく打たれたものです、終りに來ては少くとも十目はたりません

戰の跡

●黑ロ八一と拔いては、以下白は打つて見たに過ぎない

本局布石時代より、伊藤女史の着手法に對し茄部二段は泰然たる新布石で對抗したが、結局新手法の失敗に歸した

今そのの方角のあとを概括的に追つて見やう

○白十二以下二四までの新布石に疑問があるのではなからうか十二では十三にボーシして行きたい氣分である○白二十のハネノビに勢力の重視――二十のポン拔きのある所だから――が存する、此手で"り十"あたりに廻つて居れば黑も三五の打込みを省へさせられはしなかつたか――勿論打込んで行くのではあらうが――●黑三五と打込んでから四七までで黑大成功といつてよい、といつて白からもびしい攻めもないのだから、三五と打込まれては面白くないといふ議論になるらしい○白七四の下り七八となつて後は損じ、黑の眼は輕くない以下を見損じ、黑の眼は輕くない以下で六五で○十二と押へてみれば仔細はなかつた○黑ロ五に對し白ロ六と倒へ強引に行つたが、黑ロ十一、ロ十三と代償を取られては依然として白の緩慢を許さぬ形勢と見られる、これで挑勢を狹くした爲め白ロ二十以下此處に着手したが、黑ロ二七、ロ二九の好手所以下黑ロ三七までとなつては、此の石の攻めが利かない此邊で勝負は峠を越し、黑は一路坦途を辿つてゴールに入つた

次の對局者

三段 蒲原繁治氏
初段 松林茂比古氏

團體旅行 全南 日日海水浴場

折角の海水浴シーズンが雨季にぶつかつた由來朝鮮は海の子に恵まれない所であるが今回城大小兒科の山先生が大が判を押した海水浴場が發見された。所は全南康津郡松旨面樋湖里日日海水浴場で木浦より釜山航路の汽船かもめ丸にて約三時間にして現場着、周所は降雨量少きこと、海水温度高く清潔で風光明媚特に虚弱な兒童に好適で城大小兒科醫師の保證があり日曜日に御勸め致します

出發は八月七日午後十時京城發木浦着八日午前十一時五十五分、木浦より乘船午後一時、現場着午後四時半

家屋はA・Bに別ち滯在期日は約二週間とし家賃Aは六丈、四丈半合所、炊事場、風呂、便所、廊下附十八圓、Bは六丈疊、共同風呂、炊事場便所附八圓、賄はA家屋五戶、一戶に付八人迄計四十人、B家屋五戶、一戶に付五人迄計二十五人、總計六十五人を募集致します、尙自炊又は賄炊出しは一日一人五十錢、食物一般鮮魚美味にして廉價なるも御希望の方は至急京城日報社吉市迄御申込みを願ひます

投網釣具
麻糸製 五分目 二尋 八圓…四分二尋 十四
四本ツキ釣竿 三十錢ヨリ
其他 綿糸 釣針 カスミ網
京城永樂町二丁目
漁網漁具御商
吉備商會
御申込次第カタログ送呈
振替京城四三二八番 電話本局 四番

殖産積金 貯蓄預金
殖産貸付 及諸貸付
朝鮮貯蓄銀行
京城府南大門通二丁目

內科一般特ニ 呼吸器、心臟、胃腸、肺門、腎臟
佐藤內科
院長 醫學博士 佐藤小五郎
京城永樂町二丁目電車道(電話本局四八番)

なつもようぐりるはよるのおあしす
夏姿味乃店夜憩處
京城 千代田グリル
御家庭の茶室 御一伴の御席 婦人のチエンジ・オブ・サービス
御給仕を愛で給はれ 味覺の粹と腕だけき

コロムビアレコード
情味たつぷりの新民謠
朝鮮おけさ
今日發賣

賣買は公定價格基準 過剩米は國家管理
管理案に自治統制を加味 政友米穀對策成る

【東京電話】政友會では目下の最重要政策の一つとして先般來成案を急いでゐた米穀對策がやうやく政務調査委員會で決定したので、近く幹部にかけて決定した上、これが實現を政府に要望し速かに臨時議會を召集せんことを強調することになつた、而して同案は米穀の國家管理に自治的統制を加味した一種の自治的統制案と稱すべきものでその要項は左の如きものである

一、内外を通じて米穀は公定價格による賣買を根幹とし過剩米國家管理とすること

一、全國各府縣に米穀收買組合を創設し各府縣の米穀の買上げならびに賣渡しを行はしむると共に政府において減産の必要を認めた場合あるひは代作乃至減産を妥當と認めたる時は減産を行はしむること

一、米穀の價格については毎年十二月全國樞要地の米穀生産費物價その他經濟事情を斟酌して標準米價格を定むること

一、内閣直屬又は農林省の外局として米穀國家管理局を設け全國を十地區乃至八地區に分け朝鮮臺灣各一地區とし米穀事務局を設け米穀の管理に當らしめこれと併行して内閣に米穀委員會を設け生産の調節、米價公定價制度及び收納價額對抑價額並に輸出入米の決定等の審議を行はしむること

一、米穀公定價額の範圍は現在のものより一層これを縮少して三圓乃至五圓のものとすること

一、米穀の賣却は原則として白米を以つてし指定小賣人を定めて行はしめ小賣人に對する賣却價額は買入價格に保管料その他一定の經費を加へたものとし小賣人の賣却價額は政府の賣却價額に一定の手數料を加へたものとすること

一、外國米の輸入及内地米の輸出は政府これを管理し政府に米穀強制徵收の權限を附與し飯米不足地の需要に應ずることを得しむること

一、府縣組合に各五億圓の低利資金を預金部より融通してその運轉資金とし且つ米穀取引所の廢止及び問屋の營業補償を公平にするため委員會を設置すること

季節調節拂下げは 完全に効果を發揮
十限の新甫發會は内鮮共に低調

昨報農林省の季節調節米拂下げの米價に及ぼす影響は多大の注目を惹いてゐたが前場市場は依然弱材料來の臆惑が出止せられ有耶無耶の効果を如實に示した

即ち本日の新甫は神戸の四十九丁の下押を筆頭に拂出四〇丁東京三九丁鎗山三七丁關取二八丁大阪二五丁安と下放し其他も一齊安に發會した、然もその後各市場とも落潮となり拂下げ効果を完全に織込んだ

買上げ米、政府拂下げ高二百五萬石（うち内地米三十五萬石、鮮米百七十五萬、鮮内在庫鮮米百十二萬三千石）の拂下げに對しては京城農林省出張所には何等の公報なきも、方針決定は確定的模樣である、なほ拂下げ方法は、昨年同樣で[illegible]通り大體入札制の拂下げとなる模樣であり、[illegible]により各地別に實施の豫定でこの分に限り[illegible]的に損失をみる米穀統制も相當の[illegible]とみられる

農林所出張所 公報はない

米穀統制法第四條による米價調節[illegible]

夏秋蠶掃立 第一回豫想
前年比一割二分の減

農林局發表＝本年の夏秋蠶掃立第一回豫想は中部及南鮮地方は六月下旬乃至七月上旬にして前年夏秋蠶掃立實數四十六萬八千八百九十六枚に比すれば五萬七千八百二十六枚（一割二分）の減少をたどり之を地方別に見るに[illegible]、九月中旬北鮮地方は八月初旬乃至八月下旬の見込である、各道夏秋蠶掃立見込總數は四十萬六千六十[illegible]

平北の二割九分七厘減忠北の二割三分一厘減慶尚も甚だしく京畿、慶北、黄海平南の四道は一割一分八厘乃至一割前後の減少にして増加せるは咸南の一割七分一厘忠南の一分四厘の二道で本年繭の收穫狀況は京畿の一部稍不良なると慶北の普通を除き其の他の道は何れも好良である

道別	掃立枚數	前年對比增減（△）
	枚	割
京畿	三六、九七〇	△一、六
[illegible]	[illegible]	[illegible]

北滿特産大豆の 清津經由輸出
三菱商事で第一着手

三菱商事では兼て北滿大豆の北鮮經由輸出計畫中であつたが愈々ハルピン積大豆四萬二千瓲を浦潮經由で朝鮮に就航中の輸出する積船所有の豐福丸（九〇九八瓲）を傭船して目下積込作業中で本月四、五日頃出帆の豫定である、滿洲特産の北鮮經由は今回これが最初であるだけに關係方面では相當注目して居るが三菱では北滿の水害回復をまつて更に第二回輸出を試みるべく目下準備中である、[illegible]積込作業人夫が大型船の特産積込に不慣の爲積込日數に相當の時日を要し豫想外のデマレーヂが嵩むものと見られて居る

黄金町路線の 中央移轉
明年五月着工

京城電氣會社では黄金町線出張所の中央移轉をなすことに決定し既に所要材料の注文を發してゐるが京城府との工事連絡の爲め着工は明年五月となる見込みで總工費は約十五萬圓である

滿洲 見本市好調

大連及び奉天に於ける見本市六日間の約定高は大連一萬三千[illegible]奉天二萬七千四百六十五[illegible]

鮮内事業數四千五社 公稱資本七億五千萬
事業興隆と統制進展で變化した 九年四月末鮮銀調査

鮮銀調査によれば九年四月末現在における鮮内事業會社は總計四、〇〇五社、公稱資本七四五、七二九千圓[illegible]

（八年四月現在、單位千圓）鮮内事業現在高表

	社數	公稱	拂込
農林	[illegible]	[illegible]	[illegible]
水産	[illegible]	[illegible]	[illegible]
鑛業	[illegible]	[illegible]	[illegible]
工業	[illegible]	[illegible]	[illegible]
商業	[illegible]	[illegible]	[illegible]
運輸	[illegible]	[illegible]	[illegible]
金融	[illegible]	[illegible]	[illegible]
銀行	[illegible]	[illegible]	[illegible]
信託	[illegible]	[illegible]	[illegible]
保險	[illegible]	[illegible]	[illegible]
倉庫	[illegible]	[illegible]	[illegible]
合計	[illegible]	[illegible]	[illegible]

解散資本と 增資新設
本年四月まで

[illegible]

京電新株 拂込徵收

京城電氣會社では既報の通り唐人里發電所の擴張工事其他の興業費に約百五十萬圓を要するので之れが所要資金充當の爲め愈々十月一日より新株一株に對し十圓宛（總額百二十萬圓）の拂込金を徵收する事になつた

内鮮取引の 障壁移入税撤廢 根本方針決定
釀造業、纖維工業への打撃憂慮 財務局で研究開始

内鮮間の移入税は、併合より十ヶ年間の關稅据置以降、大正九年八月關稅定率法其他朝鮮施行以來、内地側はこれを大正九年八月より撤廢の擧に出たが鮮内では幼稚產業保護と財政的見地からこれを實施する事あたはず、内鮮相互の經濟活動阻害の批難をうけつゝも、大正十二年同十五年、昭和二年と部分改正を行つてはゐるが、現行なほ酒類、酒精含有飲料類織物類に賦課されてゐる、この撤廢に對しては毎年議會の問題となり前議會の如きは米穀問題と絡んで相當激烈な論議が行はれた、併し内地產業に比して多大の懸隔があるので鮮内産業育成の意味から同稅撤廢には多大の困難が伴ふものとされてゐたのであるが今日國内で移入稅を設けてゐるのは朝鮮のみであつて内鮮通商上多大の障害となつてゐるのでこの點に鑑み本府では鮮内產業基礎確立を圖ると共に近き將來に移入稅を撤廢する事に根本方針を決定したので財務當局としては[illegible]、この撤廢は年額五百萬圓に達しこの財源的に困難もあり、かつまた移入稅を唯一の保護策として立つ紡織業、麥酒等の新產業に及ぼす影響は頗る深刻なものがあると豫想される

仁川水產一割

仁川水產會社では三十日午後二時より同社において定時株主總會を開催、昭和九年度上半期の決算案其他を附議したが配當は年一割[illegible]

落穗集

[illegible]

各製糸の 休業延長
原料難のため

鮮内各製糸工場の原料繭は豫想外[illegible]

忠北	[illegible]	△[illegible]
忠南	[illegible]	△[illegible]
全北	[illegible]	△[illegible]
全南	[illegible]	△[illegible]
慶北	[illegible]	△[illegible]
慶南	[illegible]	△[illegible]
黃海	[illegible]	△[illegible]
平南	[illegible]	△[illegible]
平北	[illegible]	△[illegible]
江原	[illegible]	△[illegible]
咸南	[illegible]	△[illegible]
咸北	[illegible]	△[illegible]
合計	[illegible]	△[illegible]

深刻で地方によつては四割程度の不足を來たし[illegible]依つては結局相當長期の休業を餘儀なくされるものとみられてゐる

東京爲替【八月一日】

對米 卅二十九ドル十六分ノ十三[illegible]

株式
日產安に 不勢

前場 [illegible]

日產 一二三圓と一圓一安 [illegible]

波瀾含み

[illegible]

增資延期で 日產果然崩落

[illegible]

ブル・ベアー

[illegible]

大株長期新甫前

[illegible]

東京國債市況

[illegible]

期米
政府拂下に高ナグレ 新甫十限急落す

前場 [illegible]

後場 [illegible]

拂下げは晴天の霹靂

[illegible]

東京深川在米

[illegible]

氣配頗る混頓

[illegible]

大阪市中在米

[illegible]

古米凭れの懸念

[illegible]

朝取期米本玉表

[illegible]

仁川（低落）[illegible]

大豆 [illegible]

釜山（保合）[illegible]

南浦（引落）[illegible]

群山（弱含）[illegible]

木浦（昂進）[illegible]

大邱（伸惱）[illegible]

日產の增資 當分見合せ 鮎川社長聲明

【東京電話】[illegible]

外電（一日） [illegible]

株式（一日） [illegible]

東株短期 [illegible]

大株短期 [illegible]

朝取短期 [illegible]

大株長期 [illegible]

金融（一日） [illegible]

期米（一日） [illegible]

大阪期米 [illegible]

各地期米 [illegible]

商品（一日） [illegible]

大原現物店 京城明治町

實物鈍重

東亞證券會社

山源株式日報

山本株式現物店 京城府明治町二丁目

秋田株式現物店 京城府明治町二丁目

期米 仁川海岸町 ㋮ 藤淵取引店

朝鮮郵船定期出帆

日本郵船定期出帆

朝鮮郵船株式會社

野口商會 仁川海岸町

京城日報 朝刊
本紙朝夕共二十二頁
發行所 京城府太平通一丁目 合資會社 京城日報社

商店界 八月號 大發展の

商聖ジョンワナメーカー……伊藤重治郎
外交員の待遇を探る……幸島常福士
お客は手紙で追驅けよ……新保民八
小賣人相談所設置案……記者
伯林ショーウヰンド新傾向……小島宗一郎
朝鮮商店街縱走記……相原幹
この商賣、この趣味……わかもと本舗長尾欽彌氏を訪ふ
日本商品の海外進出と輸出手段……高谷虎雄
商道武者修業……田中清治
立案から出來上りまで……長岡逸郎
廣告實驗講座……濱田増治
本號定價金五十錢 送料二錢
東京市神田區錦町 振替東京六五六七 誠文堂

店頭客寄せ山菜と秘訣集
人氣俳優の經營する喫茶店……栗島澄子
新しい日本趣味を……八雲理惠子
客足を長引かす苦心……山田五十鈴
實はれる商賣を利用して……林長二郎
御誂の明朗をそのまゝ……
金のかゝらぬ商略……編輯部
新時代の店主學……淸水正巳
お客に好かれる販賣員……岩崎英祐
共同配達の實際を見る……鈴木隔輔
一商店モダン化粧法
店内を涼しくする照明……弘中猪介
扇風機利用の飾窓……本間清人
店舗の夏の設備……川喜多錬七郎
商賣相談座談會
商店涼み臺(随筆集)
金儲けヒント集……根津太一
人相學的販賣術……松井桂陰
夏季カフェー繁盛策……高山銀治
新酋角帶爭議……H生

宮内省御用達
菊正宗
京城 前田商店
釜山 本嘉納釜山支店

朝鮮おみやげ
京城本町二丁目 電本二〇一〇
海市商會

年賦定期貸付
普通銀行業務
京城南大門通二丁目百四十番地ノ一
日本銀行代理店 日本勸業銀行代理店 朝鮮殖産銀行代理店
株式會社 朝鮮殖産銀行
頭取 有賀光豐
資本金參千萬圓
全鮮各地に支店派出所六十ヶ所並ニ内地大阪に支店あり

商業登記公告

[illegible]

鐵原支廳

商業登記公告

[illegible]

金堤出張所

商業登記公告

[illegible]

群山支廳

商業登記公告

[illegible]

全州地方法院

改造社長 山本實彦著
隨筆 小閑集
四六判上製 本文四百四十頁 挿入寫眞六十個 定價一圓八十錢 送料十四錢

最新刊發賣

人間修養の第一書 此氣魄!この信念! 國民必讀の大文字!!

著者は、詩人であり、文明批評家であり、人生教育者である。たとへば木下闇堆き落葉の下を流るる幽かなる水の音に、山峽に咲いては徹る無名の花の姿に豐かなる詩藻を盛り、自然への深き愛情を説く一面、世界人を正視して審判犀利、苟且の安協性を見ない。録する二十餘篇何れも著者の自然と人生に對する感激の文字にして、眞劍なる執筆態度は讀者の心耳に澄徹し、今夏讀書界に卓立する人間修養書たらん

【小閑集目次】
ひ心奥すヽ西氣情構行談我藝不批林 がらの入和利と地熱伯 情田旅格題き片度にて情 ……

山本實彦著 滿鮮 滿鮮把握の最良書 定價一圓五十錢 送料十四錢

前上野動物園長 黒川義太郎著
動物と暮して四十年
定價一圓七十錢 送料十四錢
動物の常識を得る最も平易な書!!
最新刊發賣 珍奇な寫眞數十葉挿入
凡そ本書の著者程長年の間種々の動物と實際的に深く親しい交渉を持つた人はあるまい。茲に著者が動物園長として四十年間の生活の中に經驗した茂多の逸話をとり出し、やつて、四十數年の珍奇な物語りをまとめて、今一度本書を繙けば誰でも知らず……
【内容】……
黒川義太郎著 動物談叢 價一・七〇 送料・一二

遠地輝武著(最新刊)
石川啄木の研究
四六判上製 定價一圓八十錢 送料十四錢
新詩歌建設の使徒は本書により彼の正系を學べ!!
今ほど啄木が我々の時代に猛烈な批判的繼承を求めてゐる時代はない。しかも今年は彼の生誕五十年祭! この記念すべき年に「啄木研究」の金字塔を建てるは、つねに世の待望に答へて來た我社最大の誇りである。著者は日本プロレタリア詩運動の先頭に立つ指導的理論家——特に現代の行詰れる短歌の道が結局は自由詩人の活躍にまつてのみその打開の方策を建て得ると云はれる秋、時歌の領野に彼の正系を守らうとする者の必讀すべきは本書だ。

石川啄木著 一握の砂、悲しき玩具 定價〇・四〇 送料〇・〇二
石川啄木著 我等の一團と彼 定價〇・二〇 送料〇・〇二
石川啄木著 短歌集 定價〇・四〇 送料〇・〇八
石川啄木著 詩集 定價一・五〇 送料〇・一〇
石川啄木著 小說集(上)(下) 各價一・五〇 送料・一二
石川啄木著 評論感想集(上)(下) 各價〇・四〇 送料〇・〇八
中村亮平著 東洋美術の知識(下) 定價一・五〇 送料〇・〇八
宇田枝選 其角七部集 定價〇・四〇 送料〇・〇六
窪田空穂著 歌集鏡葉 定價〇・四〇 送料〇・〇六
有島武郎著 有島武郎日記集 定價〇・四〇 送料〇・〇八

廣津和郎著(最新刊)
風雨強かるべし
四六判上製 定價一圓 送料十四錢
若い時代に捧げる生活の讃歌
若い大學生駿一と、恐慌の波に煽られて破産する小資本家の娘ヒサヨとが、社會的不安とニヒルを克服しだ思想的冒險に溺れず、若い時代を捲き込んずに、戀愛を守り育てて、自らの大道を進みゆく物語。東郷青兒氏の裝幀になるスマートな美本。
發行所 東京市芝區新橋七丁目 振替東京八四〇二番 電話銀座(57)一二二〇一二四 改造社

どなたにも喜ばれる
中元御贈答用品

函入タオル
三枚函入(ロ) 〇・五〇 〇・六〇 〇・七〇 〇・八〇
半打函入(ハ) 一・〇〇 一・二〇
一打函入(ニ) 一・八〇 二・〇〇 二・五〇
送料記號……(ロ、ハ)

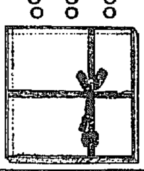

印入タオル特別奉仕
十打以上御下命の場合はマーク、圖案の型代のみ戴きます 生地代は左記の通りにて御註文は前金にて願ます
一打 一・一〇 一・三〇 一・五〇

函入ハンカチーフ
ボイル 半打 一・〇〇
本麻 〃 三・〇〇
婦人用レース付三枚 一・〇〇
送料記號……(イ)

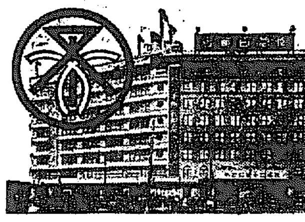

清涼着
綿 一・〇〇
絹ポプリン 一・二〇
綿、絹ポプリン 一・五〇
御年齢、身丈お知らせ願ひます
送料記號……(イ)
清凉と健康を招く

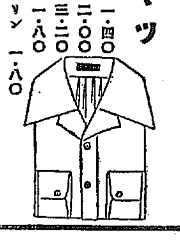

開襟シャツ
白上金巾 一・四〇
〃 ブロード 二・〇〇
〃 上絹麻 三・二〇
〃 上綿 一・八〇
プリント綿ポプリン 一・八〇
首廻り丈お知らせ願ひます
送料記號……(ロ)

新發賣
時計型ライター
大サ八十七型 側ハクローム鍍金 一・三〇
送料記號……(イ)

靴下
三足函入(イ) 一・〇〇 一・〇五
半打函入(ロ) 二・〇〇 一・五〇
送料記號……(イ、ロ)

クレープシャツ
一枚函入 並判 一・〇〇 一・〇七五 〇・五〇
二枚組函入並判 二・〇〇 一・〇五〇
一枚函入 大判 三・〇〇 二・〇八 〇・〇〇
二枚組函入大判 六・〇〇 四・〇〇 一・〇五
送料記號……(イ)

罐入海苔
燒海苔 〇・八五 一・三〇……(イ)
一・八〇 二・一〇……(ロ)
味付海苔 〇・八五 一・一〇……(イ)
一・九五 二・七〇……(ロ)
送料記號……(イ、ロ)

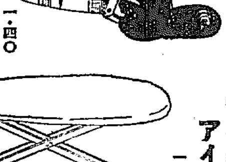

送る品々眞心こめて
どこよりも良い品を どこよりも安く

夏蒲團破格奉仕
掛蒲團 リンネット 人絹友仙 一・三〇 人絹紹 一・六五 一・八〇
送料記號……(ヘ)
座蒲團 加丹 五枚一組 二・八〇 〃 三・三〇
送料記號……(ト)
仕立上り 夏袴
平絽 七・〇〇 一〇・〇〇
紬 九・〇〇 一三・〇〇
無双 一五・〇〇 一七・〇〇
紋紗 一三・〇〇 一五・〇〇
送料記號……(ロ)

電氣アイロン
お洗濯の多い盛夏に……
三封度 一・四〇
四封度 一・六五
荷具送料 内地 五十八錢 海外 八十八錢

組立式 アイロン臺 一・九〇
荷具費 二十五錢 送料實費申受

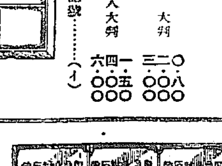

履物
竹張男女桐下駄
藤表男女キルク草履
〃 フエルト草履
送料記號……(ロ) 一・二〇 一・五〇 二・〇〇

阪神地方へのお贈物には…… 便利で經濟な當店無料配達を御利用下さい 但し前金でお願ひします

石鹸大量特別奉仕
阪急化粧石鹸 (イ)六ヶ入函三十個 一四・一〇
(ロ) 〃 四十個 一八・八〇
阪急青南化粧石鹸 (ハ)六ヶ入函三十個 九・〇〇
(ニ) 〃 四十個 一二・〇〇
(ホ) 〃 五十個 一五・〇〇
阪急丸型石鹸 容器付 (ヘ)九ヶ入函十二個 一〇・二〇
(ト) 〃 二十四個 二〇・四〇

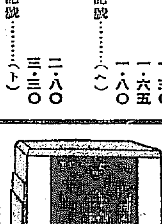

運賃概算(特別小口扱)

驛 記號	(イ)(ハ)(ヘ)	(ロ)(ニ)(ト)	(ホ)
岡山	〇・五五	〇・六五	〇・八〇
岐阜	〇・七〇	〇・八〇	〇・九七
名古屋	〇・八五	一・〇〇	一・二〇
熊本	一・一五	一・三〇	一・六〇
鹿兒島	一・三〇	一・五〇	一・八〇

△御希望により賣斗紙お添え致します
△御註文は必ず前金でお願ひ致します
△荷造費は當店負擔致します
△上記運賃は運送の概算にて驛渡し迄で御座います
△船便は寄港名お知らせ願ひます

優秀ラヂオセット 劃期的特別提供
全國都市中學野球大會を前に……
ミゼット型 四球 一八・五〇
使用球マツダUY二二七-A、UX二二六-B、UX二二六-B、KX一二-B
音質豐富、音質明朗、中距離、遠距離受信用として最適品 荷具費無料
送料概算(各車便) 廣島、靜岡……一・五〇 鹿兒島、京城……二・五〇
岡山、岐阜……一・一〇 福岡、高知……一・九〇 臺灣……三・一〇

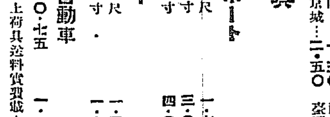

夏の玩具
アルコール装 モーターボート
一尺 一・六五
一尺四寸 三・〇〇
一尺五寸 四・〇〇
ヨット
一尺 一・三五
一尺二寸 一・七〇
木製撒水自動車 〇・七五 一・一〇
以上荷具送料實費戴きます

送料

記號	内地	臺、鮮、滿
イ	〇・一五	〇・四二
ロ	〇・二一	〇・四九
ハ	〇・三三	〇・六二
ニ	〇・四五	〇・七五
ホ	〇・五七	〇・八八
ヘ	〇・六九	〇・九四
ト	〇・八一	一・〇〇四

代金引換小包ハ引換料五錢増

振替口座 大阪八〇九番

阪神急行電鐵株式會社直營
大阪梅田 阪急百貨店 通信販賣係

蘭印向陶磁器の船積み停止斷行
輸入制限令に業を煮やし 輸出組合が三日から

【名古屋電話】全日本陶磁器輸出組合では去る卅日緊急理事會を開き今次の蘭印陶磁器輸入制限令對策として陶磁器輸出停止斷行を決意し、その發動の時期については飯野同組合理事の裁斷に一任し、その後の蘭印側の態度を監視待機中のところ蘭印政府に何等取消しの模樣なきこと明瞭となつたので一日飯野理事長は全組合員に對し八月三日午後五時を期して蘭印向陶磁器船積停止斷行を通告するに至つた

蘭印側の誤解
事實は全く相違す

【東京電話】蘭印側は陶磁器輸入制限令實施の理由として去る廿五日のコムミュニケにおいて
一、蘭印陶磁器輸入組合に日本人のみにて輸入を統制する嫌あり
二、陶磁器の見越輸入多量となり蘭印經濟界を混亂せしむる嫌あること
などの二點を擧げてゐるが、我代表部より外務省宛報告によれば、邦人輸入は蘭印側が主張する點と全然相違し蘭印側の誤解なることが益々明かとなつたので、更に東京への直接交渉に於て誤解一掃に努力することゝなつた、即ち代表部の報告によれば輸入組合及び見越輸入は左の如くである
陶磁器輸入組合の原案に依れば組合の議決は組合出席數の三分の二の多數を必要とするが、日本人組合員數十九、出資口數四十五、支那人組合員數十二、出資口數十二、和蘭人組合員數十二、出資口數二十、土人組合員數二、出資口數三の豫定であるから出資口數より見て日本人のみの獨占不可能の組織となつて居り、且つ日本側として蘭印側に取り最も有利な一九三三年度に基準年度をとり、同年の取扱數合三二、九%を三五%に增加せんと圖つてゐたもので日本側は獨占を企てゐるが如き事實はない

歐洲の暗雲を特に考慮せよ
＝軍縮會議對策樹立につき＝ 佐藤大使が强調す

【東京電話】駐佛大使佐藤尚武氏は一日歸朝、直ちに午後四時外務省に廣田外相を訪問し、歸朝の挨拶をなすと共に、最近の歐洲政局の動向及び明年海軍軍縮會議に對する英佛伊三ヶ國をはじめ、歐洲諸國殊にドイツ、ソヴエート聯邦の態度等につき概況的報告を行つて同五時半辭去した、而して佐藤大使の報告內容については大使自身も外務當局も口を緘してゐるが大使は歐洲の政局不安の深刻化しつゝある現情に鑑み、明年の軍縮會議に臨む對策樹立に當つては對歐洲對策をも十分に考慮する必要あることを特に强調した模樣である

佛の態度は判斷し難い 佐藤大使の談

【横濱電話】來るべき海軍會議の對策打合せかたがた歐洲の政情報告のため歸朝した佐藤大使は船中で左の如く語つた
私の歸朝は外にゐると肝腎の本國の情勢がわからなくなるからこれをよく認識するためで、明年の大海軍會議を控へ、今日は特に重大である、ロンドンの豫備會議については予は六月下旬パリを出發したので、その內容成果はよく知らない、予は打合せがすめば滿洲國を視察するつもりだ、次期海軍會議にフランスがどんな提案をするか參加して本會議に參加を受諾するか否かはにわかに判斷は出來ないが、フランスとしては軍縮に關する限り國際聯盟の一般軍縮會議中心の精神は失はず、陸海空三軍の不可分を主張すると思はれるいづれにしても十月開催されるロンドンの豫備交渉の結果を見なければ、フランスの態度は決定しがたいものがある、帝國の聯盟脱退に對する觀測はまちまちである

松島大使外相訪問

【東京電話】三十一日歸朝せる駐伊大使松島肇氏は一日午前十時半外務省に廣田外相を訪問歸朝の挨拶を述べ、イタリーを中心とする歐洲の政情並に軍縮態度等につき約一時間に亘り重要會談を遂げた

獨逸の魔手
各國とも反感を抱く 墺國暴動の背後に

【東京電話】オーストリアナチスの暴動はシュシュニック博士及びシュターレンベルグ公、ファイ氏の三頭政治により表面的には漸次平靜化の傾向を示してゐるが、一日松永駐墺公使よりの報告によると、今回の暴動の背後にはドイツナチスの魔手が動き、且オーストリアナチスの大立者駐伊大使リンテレン氏の策動に基くことがますます明瞭となりつゝあり、各國の輿論は責任は全くドイツにありとし、ドイツに對して反感を抱くと共に、オーストリアの獨立保障を說きつゝあると

中歐に暗雲張る 墺國を中心に

【東京電話】墺國暴動に關する松永駐墺大使の報告は別項の如くであるが、更に同大使の報告によると、イタリーは伊墺國境方面に出兵して萬一に備へ墺獨關係は頗る緊張しつゝあり、ヒトラー獨首相はこれが緩和策として前副首相のフォン・パーペン氏を大使に任命せんと交渉しつゝあるが、各國共ヒトラー首相の責任逃避的態度を難じつゝあり、且ナチス部內においてさへヒトラー首相に對する反對論擡頭しつゝあり、他方オランダ側においてもシュシニック新內閣の閣內に內訌を生じつゝある等中歐の情勢は再び混亂に陷るのではないかと見らるゝに至つた

さすがに米國も反省的になつた
日米親善の使命を果して 近衛公の歸朝談

【横濱電話】日米親善の使命を帶び去る五月渡米以來、ルーズヴェルト大統領を初め米國朝野の名士と腹藏なき意見の交換を行つた貴族院議長近衛文麿公は令息文隆君同伴一日午前十時半横濱入港の龍田丸で千代子夫人令息秀麿氏、樹山神奈川縣知事以下多數名士の出迎を受け歸朝したが、横濱入港に際し左の如く語る
五月下旬サンフランシスコ到着後、フーヴァ前大統領初め朝野多數の名士と會見し、六月六日には白亞館に於てルーズヴェルト大統領と會談したが、重要問題については一般の非公式的知識がないので、決定した意見は聞かれなかつた、日本を中心とした極東問題、滿洲問題については日本で考へてゐることと米國の認識とは相當距りがあるやうである、而して米國でも極東接近の現狀の諸情勢に即して考へねばならぬといふ意見が有力になつて來て、幾分反省的になつて來たことは事實である、現在の日米間には何等衝突すべき根本的な問題はない、日本の政治動向について軍部が支配してゐるのではないかといふ懸念を一般に持たれてゐるが、これについて自分は決して然らざる所以を極力說明して來た、要するに軍縮問題についても米國の意嚮は一致してゐない、専門家は現行比率に於いて日本の極東に於ける優勢を確認し、一般には日本の比率變更の主張は全然理由なしとは考へてゐないし、極東問題についても日本がはつきりした態度を說明することを希望してゐる

セーロン島の織物割當 卅一日公布

【東京電話】在コロンボ鈴木代理領事より一日外務省に達した公電によれば、かねて問題となつてゐたセーロン島の織物割當制度について一般大衆の反對にも拘らずセーロン政府は本國政府の命令に基づいて實施することゝなり七月三十一日公布した

重態のヒ元帥 一日はまだ元氣

【ノイデック一日電通】重態の獨逸大統領ヒンデンブルグ元帥の容態は御醫ザウエル博士の意見では心臟の衰弱の方が却つて衰えた程で、平素丈夫な元帥は一日朝もなほ命脈を保ち大戰の勇者の面目躍如たるものがあり側近者を驚かせてゐるが、昨三十一日は誤り傳へられた噂から弔問があつて秘書官を面喰はせた

滿ソ水路會議 愈よ本格的に

【新京一日電通】外交部入電によれば目下黑河において開催中の滿ソ水路會議は三十日滿蘇共同技術委員會の設置を中心議題として討議の結果雙方著しく歩み寄りを示し、今回準備打合せの上三日本會議を開きいよいよ本格的會議に入ることゝなつた

久保田次官辭表提出

【東京電話】かねて辭意を抱いてゐた拓務次官久保田敬一氏は一日内田鐵相の手許に正式に辭表を提出した、よつて後任次官には監督局長安倍次郎氏を拔擢することゝなり、三日の閣議に附議決定の筈

二位一體制度に大事をとる政府
拓務省廢止の前提として

【東京電話】在滿機構改革に關し谷駐滿大使館參事官は現行三位一體制を二位一體制に改めるべく現地案を携行上京中であるが、機構改革については政府部內では極めて重視し、傳へられる如き現地案が提出されるとしても愼重な調査研究を要し個々に決すべきものでないとしてゐる即ち二位一體制により關東長官の權限を縮小して知事級とし、これを純然たる外交機關たるべき大使館の監督下に置き、滿鐵附屬地の行政を委ずることは容易であるが、それが實現すれば拓務省の廢止の前提となり、岡田首相の過般の聲明に反する、前內閣當時陸海外務拓務四相の間で懇談の結果行政を要求したとき陸軍側は軍事外交行政を一元とせる滿洲都督を設け、これが指揮監督は內閣總理大臣直接行ふとの案有力に唱へられたが、當時の國際關係から見て外交上疑惑を招く惧れありとし、現在の三位一體制が採られたのである、併し現行制度は暫定的のもので、更に徹底的改正をなすなら再び都督制も考慮される事とならう といふにある、これは近く四相會議に附されやうが岡田首相の裁斷は頗る注目されてゐる

陸相と協議 遠藤總務廳長

【東京電話】遠藤滿洲國總務廳長は一日午後三時半陸相官邸に林陸相を訪問、二位一體問題に對する滿洲國側の意見を開陳し更に滿洲國における諸情勢につき報告の上種々意見の交換をなして同四時半辭去した

羅津邑に先づ諮問 都市計畫圖製作を急ぐ

朝鮮市街地計畫令は、いよいよ昨一日から實施されて總督府では計畫實施を、羅津に對しては主務土木課で準備中であるが、實施までの順序は總督から同邑に計畫案を諮問して決定するので、その諮問案に添附すべき圖面の製作を急いでゐる、何分にも發表までは秘中の秘とされてゐるものなので、同課技師が製作してゐるが道邑に一枚づつ十二名の邑會議員に四枚(三人に一枚)本府に一枚計八枚を要するためいくら急いでも諮問は來る五、六日頃となる模樣である、また同諮問は既報の如く期限附であるが多分十日乃至一週間の期間となるらしい、從つて中旬中には實施のはず

共産軍三千 福建省西部より進出す

【福州一日電通】福建省の西部地域にある三千の共産軍は最近永安方面の防備手薄なるに乘じて俄然進出し大田縣を占領した上、次第に北上し、閩江々岸の延平(福州より八十キロ)の上流に迫り、昨日同地の保安隊は武裝を解除され一部は共産軍に服從り形勢は樂觀すべからざる情勢となつた

漸く脱稿を見て審議室へ廻付 農地令施行規則と小作委員會官制規則

農地令施行規則は、小作委員會官制と相俟つて本令(農地令)を運用するもので全く車の兩輪の如き關係をもつてゐるので主務の農政課では兩規則を立案中の所、いよいよ脱稿したので、一兩日に審議室へ廻付する、なほ農地令施行規則は約二十條、官制は約三十條である

石炭産出高 增加の一途

半島の昨年度石炭産出高は、本府調査によると無煙炭は採炭高七十六萬二千三百三十五トンで、七年度の六十三萬四千四百五十七トンに較べると十二萬七千八百七十八トンの激增を見せた、その處分は▲販賣七十萬七千五百九十二トン▲山元消費六萬七百十九トン▲計七十六萬八千三百十一トンであつて、越高は九萬四千六百六十五トンであるから、殘高は八萬七千六十一トンとなる、このほか七年との比較で開きを見せてゐるものは、山元消費で昨年の八千五百廿五トンに對し、八年度は六萬七百十九トンを示し、採炭活動を明示してゐる、一方有煙炭は、越高二萬二千六百二十五トン、採炭高五十五萬九千三百八十四トンで處分高は▲販賣四十三萬五千二百四十九トン▲山元消費十三萬二百八十五トン▲計十六萬五千五百卅四トンであつて、殘高は一萬六千四百七十五トンであるが、一昨年に比べ八年はこれまた無煙炭同樣大飛躍をなし採炭高において十萬七千二百九十八トンの激增を示し、販賣山元消費共にずんと增加してゐる

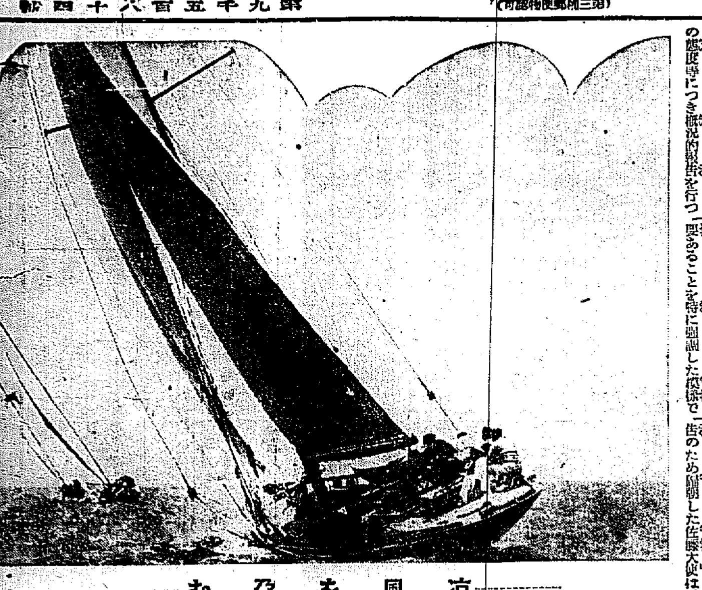

凉風を孕む

滿洲國より抗議
ソ聯の不法行爲 條約を屢々無視して 國境標識を移動す

【ハルビン一日電通】滿ソ東部國境は一六八九年のネルチンスク條約、一八五八年の愛琿條約、一八六〇年の天津追加條約によつて明確に決定されてゐるに拘らず從來ソヴエート側は屢々國境標識を移動し、最近に至つては綏芬河、東寧方面の第十七、第十八の兩標識を故意に滿洲國領土內に移動せることが判明した、即ち去る五月二十七日ゲ・ペ・ウ六、七名は第十七標識を北方千二百米の滿洲國領土內に移し東大河に侵入し來り、同地に居住する滿洲國人に立退きを强制せる事實あり、滿洲國外交部ハルビン公署長施履本氏は滿外交部大臣の訓令に基き三十一日文書を以てスラウツキーソ聯總領事に對しこの不法行爲に對し嚴重抗議するところあつた

强硬な聲明書 滿洲國當局極度に憤慨

【新京一日電通】ポグラニチナヤ附近におけるソ聯飛行機の越境事件に次いで、またまた國境標識の移動等東部國境におけるソ聯の不法行爲は最近いよいよ熾烈となり、滿洲國の權益を侵犯すること頻々として甚だしいので、滿洲國當局は極度に憤慨し、一日談話の形式を以て聲明を發した
去る十六日のソ聯飛行機の越境寫眞撮影に對する當方の抗議を辯解的に一蹴し、傍若無人の態度に出でたのは誠に遺憾である、然るに今また條約に違反せる國境標識を移動せるは飽くまで滿洲國を愚弄するものである、斯るソ聯側の不信行爲がいよいよ事態を紛糾せしむるとも、その責任はソ聯にあり、その結果滿洲國が自衞の手段を講ずるもまた已むを得ないところである

無電で結ぶ日滿親善
けふ電話開通式

【東京電話】世を擧げて「無線時代」の言葉の通り、日本と滿洲國を無電で繋ぐ國際電話開通式は、一日午前十一時から東京、大阪、新京各電話局樓上で開始された、日滿兩國旗を掲げられた式場には岡田首相、床次遞相、內田鐵相、牛塚東京市長、小泉元遞相、有吉忠一氏等諸名士二百數十名列席し、定刻遞信省電務局長の挨拶の後櫻井工務局長の世界電話の五割二分に當る三千萬個の國際電話の仲間入りをしたことは日本が本當に一等國の面目をかちえたといはれると意氣込み的說明あり、床次遞相と向ひ合つてゐた岡田首相はにこにこしながらマイクロフォンの前に立つて
國際親善の爲重を必要とする今日、この劃期的無線電話の開通は兩國の握手を一層緊密にし東洋平和を確立する
と祝辭を述べ、次いで新京からの第一聲に受話器を手にした諸公の顏が緊張する、新京からの聲は實に明瞭だ、岡田首相は市內電話よりよく聞えると床次さんを顧みて嬉しさうだ、かくて鄭總理に次で床次遞相、丁交通部大臣、牛塚東京市長、大阪から關市長、又東京から日本商工會議所副會頭有吉忠一氏の祝辭につゞき、新京から林滿鐵副總裁、金新京市長、小川大連市長の祝辭あり、斯くて豫定通り正午祝辭の交換が終つて食卓をかこみ岡田首相は條琶置いたのか頻りに感心して說明を聞いてゐた、これでいよいよ二日から一般通話を取扱ふが一通話七圓、至急通話はその倍の十四圓、區域は日本は東京大阪を始め全國百六十餘都市、滿洲國は新京、ハルビン、大連、奉天の四大都市である

新京もて盛大な開通式

【新京十日聯合】日滿兩國を繋ぐ聲の交換……無線電話開通式は一日午前十時新京ヤマトホテルで盛大に擧行された、菱刈關東軍司令官を初め、八田滿鐵副總裁、滿洲國側から鄭國務總理、交通部大臣丁鑑修氏外朝野の名士二百五十餘名出席し、第一聲を傳へる發話機は、日滿兩國旗の交叉中に銀色に輝いてゐる、午前十時廿分東京との間に日滿兩國所長の交換挨拶が行はれた、テーブルに設けられた發信機をとり鄭總理の老眼は笑顔としてはころび、次いで順次代表者間の祝辭交換があり、新京東京、大阪大連間に通話が行はれ、終つて一同午餐を共にし散會、こゝに日滿兩國を繋ぐ電話開通式は無事終了した

鮮內各米取 七月の出來高

鮮內各米穀取引所に於ける七月中の出來高は左の通り(單位石)

▲釜山米穀取引所
總出來高 六九〇、四〇〇
最高出來高 五六、八〇〇
最低出來高 二一、四〇〇
平均出來高 二六、五〇〇

▲大邱米穀取引所
總出來高 一、四七八、八〇〇
最低出來高 二二、二〇〇
最高出來高 一一五、二〇〇
平均出來高 五九、〇〇〇

▲群山米穀取引所
總出來高 、七三五、二〇〇
平均出來高 二八、三〇〇
最高出來高 七九、四〇〇
最低出來高 一〇、二〇〇

▲木浦米穀取引所
總出來高 五六三、〇〇〇
最低出來高 七、〇〇〇
最高出來高 七三、〇〇〇
平均出來高 二一、七〇〇

▲朝取仁川米豆部
總出來高 一、〇一〇、〇〇〇
最高出來高 一七四、二〇〇
最低出來高 三三、八〇〇
平均出來高 七七、四〇〇

▲鎭南浦米穀取引所 未着

＝人＝

◇神川彦松氏(法學博士東大敎授)渡滿の途次卅一日入城、三日まで滯在の筈
◇石原直一氏(京城府會議員)一日京都へ、十五、六日頃歸城の筈

夕刊後の市況

◇…仁川期米引 當 中 先
大引 [illegible]
七節 [illegible]

◇…各地期米引
釜山 [illegible]
群山 [illegible]
鎭南浦 [illegible]
名古屋 [illegible]
熊本 [illegible]
大阪最終節 [illegible]

◇…朝取短期後場 引 高 安
朝取 [illegible]
朝新 [illegible]
大新 [illegible]
新東 [illegible]
日產 [illegible]
日魯 [illegible]
安取 [illegible]

◇…大阪短期後場 引 高 安
大新 [illegible]
新東 [illegible]

◇…大阪短期引 [illegible]
大新 [illegible]
鐘新 [illegible]
日產 [illegible]
新東 [illegible]

◇…株式先物後場引
當限 [illegible] 先限 [illegible]

實物取引

[illegible]

東西南北

フランスの有力新聞ル・マタン紙は最近の同紙上で▲フランス及びアメリカに於て二十萬回に亘る精細な實驗を繰返した結果アルバート・アインシュタイン敎授の有名な相對性原理は否定されるべきことゝなつた▲との記事を掲げて學界にセンセーションを起してゐる▲同紙の報道によればこの實驗の結果はアインシュタイン敎授の相對論がよつて根據としてゐるマイケルソン・モーリ實驗の『光波速度不變性の原理』の如きものは存在しないことを明確に立證したといふので▲從つてアインシュタイン敎授がマイケルソンの實驗から引き出した一切の結論は最早や何することも出來ない以上▲アインシュタイン敎授の相對性理論も根本から崩壞するといふのである

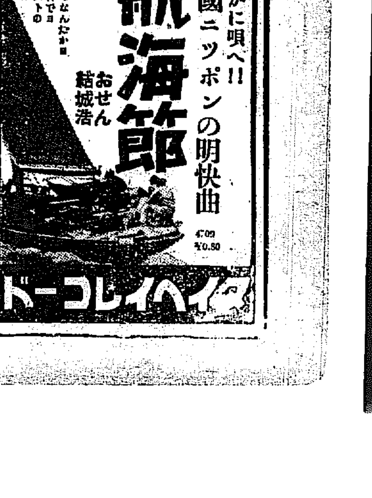

內科
小兒科
レントゲン科
院長 醫學博士 今村豊八
今村病院
往診は可成午後一時迄に御申込みを願ひます
入院隨意
京城若草町大通り(新築)
電話本局 三一八三番(病院) 一六五五番(自宅)

一粒肝油 ハリバ

病弱者の抗病力を強めるに
肝油が一ばんよいことは周知の事實です。然し例年夏になるとこの服み難い油の服用を休んだものです…
今年からはハリバが出來て夏は無論年中休まずに小粒化された肝油を樂々と運用し得るに至りました。

肝油の効力は含有する…ヴイタミンAとDに比例して決定されます、このたび鱈の肝油よりも數十倍から百倍前後も濃厚にヴイタミンAとDを天然に含んで居る理想肝油が發見された結果、從來一日數瓦から、十數瓦も服用の必要があつたものが僅かに小豆大の小粒一乃至四個の服用で同じ効き目を擧げ得ることになりました。

夏が肝油の服用季です
然しながら、夏に大量の肝油を服むことは胃にもたれたり、厭いオクビが出るので嫌惡されたものですが、抵抗力が弱り病氣にかゝり易いのは冬よりも夏です。ハリバは糖衣の甘い小粒で、臭味が鼻につかず、夏でも胃にもたれず如何に神經質な婦人小兒も樂々と服用が出來ます。

食後に一二粒でよい
肝油は、瓶も服用量も大きいのみで無く、用量を計るに面倒ですが、ハリバはビーンズ菓子に似た甘い小粒で毎粒二千單位のヴイタミンAと五百單位のDとを均等に含有し、瓶は小さくて清潔、家庭は勿論、學校へもオフイスへも隨時に携行して簡單に且つ愉快に服用が出來ます。

百粒…二圓五十錢
五百粒…十圓五十錢
藥店にあり
東京・大阪 田邊商店
實物見本つき說明書 東京日本橋本町田邊元三郎商店より進呈す。

社説
岡田首相と外國記者

岡田首相は去三十一日、在京外國記者團を首相官邸に招待し、現内閣の對外方針並に我國の東亞に於ける立場に關して一場の演説を與へた、その詳細は、殘せて本紙昨一日の朝刊に在る、就て見るに、先づ何よりも嬉しいことは一點の非の打ちどころもないくらゐ無難なことである。これが外國の新聞紙上に發表されても、恐らくは國際關係に於て、何等の刺戟にも觸れないであらう。それだけ能者懷は、先擱したことゝ察せられる。何故なれば、一應ニュースを追求しつゝあるからである。首相が、外國記者團を招待した、といふこと、一場の演説を與へた、といふとは、經少ならざるニュースたるに相違ない。そこで首相と外國記者等が、歡談を交してお開きになつた、これだけなら申分はあるまいが、現内閣の外交方針と銘打つて相當の警告を發されたるに拘らず、その内容にいはゆるニュースヴァリューがないとすれば、聞く外國記者の失望が、思ひやられるではないか。

◇

首相は「帝國の對外方針は、昨年三月廿七日換發せられたる御詔勅により明確にせられ、また現内閣の施政方針大綱中にも明示してゐるが、その根本政策は、世界の平和を念とし、列國との親善關係を益々增進することに在る」と說き起してゐる、これは當然のことと抵觸の上乘、我政府、國民が、御詔勅を奉體して、萬一にも分匪の過誤なきやう、心頭の限りを盡しつゝあることは、外國記者等といへども、夙に承知してゐる筈、だから彼等の開かんと欲するところは、我國の對外根本方針を基礎として、現内閣は、その上に如何なる外交政策を執らうとしてゐるか、いひ換へれば、總論、原則といつたやうなものは、既に判つてゐるから、各論の片鱗でも可い、政策の動向でも可い、そうしたものにあつたであらう。無論話し得べき範圍、聞き得べき範圍は、新聞通信記者には解かつてゐる、同時に上級の如きインツロダクションから何らかの文句が引き出されるであらうかも、首相が衣を脱かぬ前に退翔して、オヤ／＼とつぶやいたやうな感じがする。

◇

果然、首相は「只今世界の情勢を見るに――ヨーロッパに於ける國際關係は、約廿年前の國際關係より何程險惡なるものあり」として「我國は、あらゆる手段をつくして、國際關係を平調に復し、真の恒久的和平の精神のもとに、世界平和の確立を維持すべく努力しつゝある」とやつてゐる、これでは岡田内閣の特味を示す新味が、微塵もない、外國記者等は、日本の記者も同様であるが、地球は圓いものであることを知つてをり、しかし人生には、平地といふ惡さがあつて、直ちにこれを事實として數職してゐるので、首相の「地球は圓いぞ」といふに匹敵する言論は、一向無味なものに感じたであらう。それから滿洲國に關して、ソヴエート聯邦に關して、將た支那に關して、スラ／＼と既定方針、既行濟みの事實といふやうなものを述べてゐる、何は「列國は帝國の東亞に於ける、地位を充分認識せられ、帝國が東亞に於ける安定力たる所以を理解せられるに於ては、東亞の諸懸案の解決は、敢て困難でなく云々」と、實際濟みの聲明にまで及んでゐる、遂に以て物足りない始末である、こんなことで額を撫でてをられたのでは、外國記者どころではない、日本の記者も困る。

氷河の發見に就て竹中教授の手記
學界論議の中心とならん

【既報】雪の少い朝鮮の數十萬年前に氷河があつたかどうかの問題は別として既に内地では飛彈山脈中に發見されたカール樣地形を挾んで、京大小川理學博士の『日本の地質時代に於る氷河存否の問題』と題した論說を初め東京帝大辻村太郎教授らの『氷河存在說』に對時して東北帝大矢部長克教授、小島烏水（久太）氏の否定說が入れ亂れて論戰の渦を捲き起し、結論への到達は全く頓挫たる折柄、植物學者としての竹中城大教授の冠帽峰中に於ける氷河の大發見は學界に異常なセンセーションを捲き起すものであり、一方存否の大論爭に重大なる解決を與へるものとして注目されるに至つた。七月三十一日冠帽峰踏査を終へて歸城した同教授の山中に於ける氷河發見の手記は次の如くである

◇

一昨年の夏七月中旬冠帽峰山に登り雲間に北雪嶺にカール樣地形を臨んだが、雲霧の多い爲にカメラに納めることができずその後雨天のため暫くも實地調査できず下山した、京城に歸つた日冠帽峰に二回登山、朝鮮には三夏來訪したことのある獨大の人で高山植物寫眞家岸浪氏の訪問を受け、北雪嶺のカール樣地形を話し寫眞の撮影方を頼んだ

◇

九月になつて送附された寫眞は、……明かにカール樣地形を示すものであつた

◇

今夏冠帽峰の高山學術研究調査をしたが、連山の中選出可能のカール樣地形が雪嶺山脈（後冠帽峰連山）に集まつてゐるやうだ。ただし遠望するところ東冠帽峰附近にもカール樣地形が見られるやうだ。後冠帽峰連山の中でも西冠帽より南方にはカール樣地形の發達顯くなつて顯然たるものでない。ただ、西冠帽の東面に僅にそれらしきものが見受けられる

◇

西冠帽より北虹靈峰に相當立派なカール樣地形が見られる。陸地測量部の五萬分の一地圖に明かに指定出來るが相當立派なものだ。半圓狀をなし底部に於ても桃狀をなし内地の飛彈山脈に見られるものに比し何等遜色はない。これを雪嶺第三カールと呼ぶことにしよう高さ底直約二百五十米位で立派な堆石堤（モレーン）が數段になつて見られる、カール樣地形底部末端は緩斜面をなし谷間に落ちてゐる

◇

雪嶺第二のカール樣地形は二回に亘つて實地調査したが、何れも雲霧のため充分な調査は出來なかつたが相當立派なものであることは充分遠望して知られる

◇

第一のカールは雪嶺主峰の東々南に發達して一番立派である。垂直三百米位見事なモレーンは數段となつて谷間に落下してゐる

◇

以上でカール樣地形の存在と位置を示し得たが、何故できたかは相當議論が續出することであらう。しかし内地の飛彈山脈のカール樣地形が氷河によつて形成されたものならば雪嶺のカールも同樣氷河により形成されたものと見なす、何となればそのカール樣地形は前者よりむしろ立派であり、現今に於て雪量が前者より甚だしく少く雪豁らしきものを六月に於ても既に見られぬ故に雪豁によるカール樣地形とは認め難い

◇

第二に山崩れで形成されたものとするならば自ら問題である、第一に雪により形成されたものとするならば朝鮮の此の地は過去相當の（何千何萬年前のこと）年限に亘つて内地より雪量が多かつたと見なすことは許容されるであらう。然らばとせば飛彈山脈の雪量を以てすら、そのカール樣地形の保護とはなるも決して現今カール樣地形を造るに役立つとは考へられぬ。隨つて朝鮮の現在、過去に於て斯の如きカール樣地形の發達は雪では出來ぬと斷言してよい

◇

しかも現在カール樣地形に成育するダケカンバ（高山植物）は殆んど全部直立してゐる。約四十五度の斜面にあるものさへ直立してゐる。内地のカール樣地形のものゝ屈てゐるに比し、雪の少いのを思はせるのみならず、雪崩れ又は一部氷化せる雪豁のズリ下るのを想像せしめないのである。隨つて雪によつて出來たと見なすことは今日考へられぬ

◇

第三に山崩れで形成されたかと思ふも、内地のそれにも一應見とした存在するも、重要視されぬ如く山の同一方面に多數に起り得るとは考へられぬ、しかも現在に於て立派な淺く殆生し得るを想像せしめない。これらの結論よりして過去に於て氷河――特にハンギンググレッシャー（懸垂氷河）の發達を想像する方がこの地形を説明するに最適だ

◇

しかも山頂はなだらかに氷河培養地として甚だ都合よくそこに北北西の嵐湖風によつて集積された雪は氷となつて東面又は東南西の懸垂氷河（ハンギンググレッシャー）としてかかり、約一哩又は一哩半の長さに亘り見事な氷河景を現出したものと考へられる。氷河死滅の後永年の間にそれらの跡は次第に破壞され今日は僅にカール樣地形として山腹を刳み切つた地形と底部に堆石堤（モレーン）を殘存するのみにして氷河の切斷せし斷崖はくづれ落ちハツタリの役は消え去つたものが見られぬ

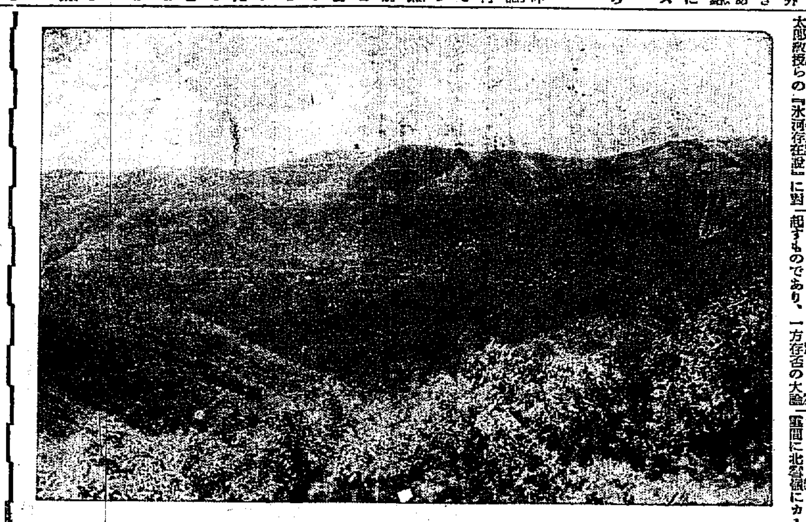

學界の問題氷河跡

冠帽峰の西方紅台峰から北雪嶺海拔二千四百五十米の地點を望んだ氷河のモレーン（堆石堤）の跡の中央部三ケ所の狀態

惜しまれつゝ半島を去る二將軍

川島軍司令官

滿洲事變の突發による軍部の大異動に朝鮮軍司令官として着任して以來、前後三年有餘或は二十師團管轄地方の越江問題など軍司令官として苦悩の跡なく軍務に寧日なく、更に勇斷と敢行によつて盡瘁して來た川島司令官は一方に愛國部を設けて軍官民三位一體となり軍備の充實に努め或は防空演習の演習と共に努め京城を初め全鮮各地で防空演習を行つてその實を擧げてたが、今回の大異動に軍事參議官に榮轉した將軍は語る

唯今軍服が來ました、長らく御世話になり感謝します、何處と云へばいつでも朝鮮にない、強て云へば着任以來二年二ヶ月吞氣にのんびりとした氣分で愉快に御奉公出來ました、朝鮮に來て感じたことは一般の人は互ひに助け合ひ援助して頂いたことは全く愉快であつた、朝鮮は軍事上から見ても意義のある土地で、滿洲事變以來は飛躍を初め軍部關係者は晝夜の別なく熱心に働いて異れたことを感謝してゐる朝鮮は人々の生活資力その他の程度が低いので兄貴分である我々が目を開かし寄ましてやらねばならぬと思ふ、最近一般に進歩の途上にあるのは愉快である將來べきもので日本帝國の上からも滿洲の開發と共に朝鮮は躍進すべき朝鮮獨自の立場から云つても滿洲國は一日も早く確固たる發展をせしめなければならない我々と同じ考への人々もあるが一部分には之れに對して不平不滿を抱いてゐる人もあるらしい、が近眼である内地人對朝鮮人といふ小い處に目をつけず極東の大局、世界の大局から見れば幸福は如何にして得られるかは直ちに解決する

朝鮮の寒も澤山提出されてゐるが金がないのでどうすることも出來ない。師團移駐問題は目下研究中で運んでゐると思ふがどうとも云へない。理想は理想だ朝鮮には五箇師團が理想でせめて三箇師團ぐらゐあつても土地、人口に比して五箇師團は必要だと思ふが思ふだけだ（寫眞は川島軍司令官）

岩佐憲兵司令官

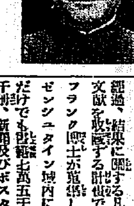

天保錢なしで大學出と伍して累進の有識者と目んで内鮮融和に努めた人で、既に一朝鮮の人の信行實蹟を二三冊を自費出版するなど隠れた内鮮融和の功勞者として知られてゐる、一日附の異動で憲兵司令官に榮轉した元朝鮮憲兵隊司令官岩佐祿郎少將は九三年勤務の朝鮮に懇望み惜みながら四日東京に赴任するが、同少將は着任以來朝鮮官民融和に意を用ひ……後任台の憲兵には内命の段から任命發表の一日にかけてひつきりなしに詰めかける訪問客の大半が朝鮮の人であるなど異色ある喜劇風景を斷出して内外から非常に惜まれてゐる。榮轉の報を聞くや、樂屋に忙しさうな和服姿を應接間のソファにドッカと落ちつけて

イヤお陰さまで――本來なら通り退時なんだが皆さんの御後援で今一ふんばり非常時のお國のため決死の御奉公をする覺悟です内鮮融和に貢獻したなんて――お恥しい次第だ所信のまゝに出來るだけのことをしたまでです

しかし關東は朝鮮と違つて獨立した憲兵隊司令官だし目下の鮮滿關係から見ても働き甲斐があると喜んでゐるところです

幸に私のやつて來た内鮮融和があちらに行つてから芽を植ゑやうにでもなればいゝと思つてゐます

と暑色を派へながら數職して語つた、なほ夫人、令嬢、令息は當分京城に居住の筈である（寫眞は岩佐憲兵司令官）

世界大戰書庫

獨逸の敗戰の苦杯をなめたドイツに今度世界一を誇る世界大戰書庫が出現することゝなつた。發起人はドイツ實業界の有力者リヒャルト・フランク博士で目下スツットガルトに建設中で此の書庫には大戰の原因、經過、結果に關する凡ゆる貴重な文獻を收藏する計畫である。既にフランク博士が蒐集した分はローゼンシュタイン城内にあるがこれだけでも書籍七萬五千冊、雜誌五千冊、新聞及びポスター類二千百五十部の多數に上つてゐる

詐欺の名人

獨逸のノイブルク警察で最近逮捕したマックス・アイセルトといふ男は永年一の詐欺の名人、彼が今までに起訴された詐欺事件は實に二千三百六十五回、これに引つかけられた被害者の總數は二千名を突破する／その犯罪地所は廣くヨーロッパ各地に及び數ケ國の警官が彼の跡を追つてゐた

滿洲産業建設學徒研究團便り
（三）大連

極東の自由港、日本の大商政策の重點としての大連は誰だつて知つてゐよう

然し若い學徒の眼は僅かに殘る露西亞町に依つて、ダルニー時代の大連を至當とするのである

◇

高聳の陽光に青々としたアカシヤの街路。さては、古びた白煉瓦に痕を留める露西亞文字の商標など。けれど、長く古めかしい感傷に浸るには餘りに元氣である

◇

先づ、學徒研究團の第一歩を大連忠靈塔の前に印した。

西公園をよぎる時、皆の眼が驚異に光つた。隣美婦人の生理の一頁に想ひを走らせたのだらう。共れはまだジャーナリズムの勢力である

◇

忠靈塔の訪問は吾が國の重大なる且神聖なる使命の一つに數へ擧ぐべきものなのである

戰士達が何の目的で、誰の爲めに死んだのかと想起した時私は眼を潤ませないではゐられなかつた。果たして、嗚咽の聲は周圍からも起つた。泣くような、叫ぶような嗚咽の聲に一同最敬禮、祖國の爲めに喜んで斃つた戰士達千の靈よ安かれと祈念して（京城高商中川生）

人工日蝕器械と新天體觀測器械
米國天文學者の二大發明
巴里の蠟燭を紐育で感ずる器械

皆既日食といへばわが國に於ても今春多數の觀測隊が遙々南洋ローソップ島に遠征して以來お馴じみ深いものとなつたがこれによつても知られる樣に皆既食の有する學術的價値といふものは數萬の巨費を犧牲にしても得難いほど天文學者にとつてそのチャンスを貴重がられてゐる。それといふのも平素は太陽の光線が餘りに强過ぎるため、コロナ現象をはじめ太陽外殼の觀測は不可能であるが唯皆既食の時にのみこれが可能だからである。然るに最近ニューヨークのA・M・スケレット博士は全國科學協會へ提出した報告の中でこの樣な皆既食現象を隨時人工的に作り出す裝置を發明したと述べ斯界の注目を惹いてゐる。この『人工日食』器械は主としてコロナの研究に用ひられるもので一種のテレヴイジョン裝置により太陽の眩光を除去しながら皆既日食時と同然の裝置條件を作り出すことが出來るのである。從つて若しこの裝置が眞に完全なものであれば學者は時に臨じ自分の好きな時に日食現象を見ることが出來、多大な費用を投じて南洋くんだり迄遠征する必要なんか無くなる譯である

スケレット博士の此の發表と同時に今一つの珍しい天體觀測器の發明がワシントン大學のジエール・ステビンス博士より報告された。今この器械をニューヨークに設置すると遙か大西洋を距てゝフランスのパリで燃やしてゐる蠟燭の焔光を感ずるといふ素晴らしいものであると

石鹸使用量から見た最も清潔な國民
米國が第一です

世界中で何國の國民が最も清潔だらうか？大體『清潔』の標準が無いのだからこれはなか／＼難しい問題だ。そこで假りに『清潔』の目安を各國民の『石鹸使用量』に置いて之を通してその『清潔度』を見たら……ベルリンのさる物好きな統計家が興味ある數字を發表してゐる

即ち各國民一人當りの一年間に於ける石鹸使用量を基準とした番附表を作つたのだがこれによると大西洋の向ふ岸ヤンキーに嬉はれてゐる。ヨーロッパ大陸では北歐の百姓國オランダ、デンマークあたりがトップを切つてゐるから面白い『北方の熊』と綽名されるソヴエート・ロシアは此點でも全くその名通りの野蠻國（？）でリストの末席に甘んじてゐる

各國民一人當り一年間の石鹸使用量表を揭げて見ると

國名	ポンド
米國	二十三
オランダ	二十二
デンマーク	二十
英國	十八
オーストリア	十七・五
フランス	十六
カナダ	十三・五
ドイツ	十二・五
ソヴエート・ロシア	五
ポーランド	四以下
ユーゴースラヴイア	同
ルーマニア	同
ブルガリア	同

動物幼稚園

獨都ベルリンの動物園には近頃新に動物幼稚園が開設された。尤もこれは動物を教育するよりも寧ろ坊ちゃん孃ちゃんを喜ばすのが主たる目的で山羊や豚や猿や熊の子供だけを一ヶ所に集め人間の子供たちと自由に遊ばせるのだ。かうすると動物も天性人間になつき坊ちゃん孃ちゃんの幼い頭に動物愛護の觀念を植つけることが出來やうといふもの

サボテンを垣根に利用

鐵條網を張る事は・各國で最も普通に行はれてゐる新外境界の仕方であるが、共の代用物として、苦心研究した結果、特殊のサボテンは利用法がある。此のサボテンはさながら竹の如く、眞直ぐはえる素直なもので、而も其の表面には、鐵條網の針に相當するやうな棘が生えてゐるので、これを直線狀に地境に沿ふて植ゑて行けば、立派な垣になると云ふことがわかり、各地に流行しやうとしてゐる

半島の更生陣を覗く（三七）
自前で病舍建築
玄人裸足の材料仕入
池田林儀

小鹿島では、祖國淨化の三大動力として

一、上皇室の御恩
二、一般社會の同胞愛
三、病者の自覺と遵從心

の三を揭げてゐる。その朗らかな自治生活は、この原動力の活用の反映である

◇

昭和十年末まで四千名の受難患者を收容するのであるが、この原動力に對する自覺と訓練とが徹底しなくては、その平和な自治生活が破壞されて了ふ。昭和八年九月四百名の新患者を收容した時、小鹿島慈惠の生徒達は、自ら作つた歡迎歌を合唱してこれを迎へた。その歌詞は

×

きたれ友よ
なみだぬぐひ
天つみそらの
慈愛の園
げに癩地なり
まことの樂園
もとむる人よ
今ぞきたる
わが新天地
いざや拓かん

◇

彼等が自ら築き成した慈愛の園その園を永久の樂園として發達せしむるには、過去約二十年間に訓練された傳統を、活かして行かなければならぬ。昨年收容された新らしき四百名の人々も、早速を出でずしてその傳統に同化することが出來た。それには院長をはじめ直接その指導に當る職員長その他の人々の苦心も並大抵のことではない。しかし、その苦心と同時に患者自身の節制と規律とを思はねばならぬ

◇

今年内には更に一千六百名の新患者を迎へるのであるが、そのために新病舍の建設を急いでゐる。煉瓦造の立派なものであるが、煉瓦を燒くのも、地ならしをするのも、建築も、すべてが患者自身の手でやつてゐる。彼等は非常な希望と熱心と歡喜とを以て、その作業にあたりつゝある。何をやらせても、豫定の時間より早く出來上り、しかも出來ばへがよい。喜んで仕事をするもの、相である

◇

彼等はその作業の進展を、心から喜んでゐる。どの患者も暇さへあれば、作業場へ出かけて行つてこれを眺めてゐる。『用のない者は仕事場へ行つてはならんと云つても、こそ／＼と抜出かけて行きます。彼等自身の仕事を樂しんでゐるのですから、無理に制するわけにも行かず、まあほつておいてゐます』と院長は語つた

◇

舊病舍はすべて木造であるが、新病舍は煉瓦建のモダーン造り、二十年の經驗に鑑みて工夫を凝らした理想的建築である。舊病舍は請負仕事で建てさせたが、新病舍は全部患者の手で建てられ、材料の仕入れは院長以下役員の總動員でやつてゐる。その仕入れぶりなど、この頃では玄人はだしと云つた概がある

◇

今その工事費を檢討すると、その差の僞りにも甚だしきに一驚する。昭和二年の木造建築の坪當單價が、今回の煉瓦建の坪當單價の倍額にもなつてゐる。そこに官營事業と、自前事業との是非がはつきり認められるやうな氣がする。しかも、昭和二年の建築が、もうそろ／＼大手入れを必要とするやうな狀態にあることを思ふと――もの何かしら一寸考へさせられる。參考のため建築費を比較して見ると左の通りである

小鹿島癩療養所建築費比較表

名稱	昭和二年建築（五百人收容）總坪數	坪單價	金額	今回建築（三千人收容）總坪數	坪單價	金額
病室	四五〇	八〇圓	三六、〇〇〇圓	一四五〇	一四圓	二〇、三〇〇圓
診療室	三〇	一五〇	四、五〇〇	一八〇	三五	六、三〇〇
[illegible]再製所	[illegible]	一〇〇	[illegible]	[illegible]	[illegible]	[illegible]
看護人所	[illegible]	[illegible]	[illegible]	[illegible]	[illegible]	[illegible]
被服倉庫	八	一〇〇	八〇〇	[illegible]	[illegible]	[illegible]
糧食倉庫	[illegible]	一〇〇	一、[illegible]	[illegible]	[illegible]	[illegible]
禮拜堂	[illegible]	[illegible]	[illegible]	[illegible]	[illegible]	[illegible]
消毒所	一〇	[illegible]	一、二〇〇	[illegible]	[illegible]	[illegible]
職員詰所	一〇	[illegible]	一、[illegible]	[illegible]	[illegible]	一、[illegible]
醫官々舍	一戸[illegible]	[illegible]	八、[illegible]	五戸[illegible]	[illegible]	[illegible]
判任官舍	四戸[illegible]	[illegible]	八、[illegible]	一八戸[illegible]	[illegible]	[illegible]
雇員宿舍	四戸[illegible]	[illegible]	七、[illegible]	一二戸[illegible]	[illegible]	[illegible]
傭人宿舍	一二戸[illegible]	[illegible]	九、[illegible]	七二戸[illegible]	[illegible]	[illegible]
土工	一、[illegible]	五	七、〇〇〇	一四、[illegible]	〇、六	[illegible]

備考　本表は昭和二年實施したる工事中主なるものと今回の工事中兩者對比し得るもののみの坪當單價を比較せるものなり

◇

小鹿島から優秀な土砂がとれる。それを掘るので松林が倒れかゝつてゐる。やがては、本部の土臺が傾く。質がいゝので掘りたがる。しかし、病院の方では掘られると大變だ。そこで、兩者の睨み合ひとなる。よくあることだが困つたもの

無學は男の恥

自宅を學校に僅か一ヶ年で卒業が出來る

「青年易老學成難」それは昔のこと、今は自宅で勉強ができてグン／＼偉くなれる！

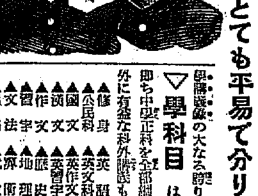

最新 中學講義錄

どこよりも卒業が一番早い！
どこよりも學費が一番安い！
内容がとても平易で分りよい

非常時日本の優遇はこのよき講義錄でしつかりと勉強しませう。

▽小學校 だけを出た方は全國に何百萬人とあるが、不幸にも家庭の事情で上級の學校に行けず、スグ實社會に出る人や家業の手傳ひをする方も澤山ある。かゝる有爲の若人が、小學以上の勉強を續けず無駄に日を過ごす事は其人のためのみならず、非常時日本のためにも悲しい事だ。

▽今日の 實社會で成功するには實際、小學校卒業だけの學力では十分でない、どうしても中學卒業程度の學問がなければ出世は困難だ。學校に入るにも官吏になるにも實業家になるにも中學卒業程度の學力がなければ決して大成しないのみならず生活さへも不安である。

▽しかも 家庭の事情で中學校へ通學できず希望してゐる人はどうしたらよいか。それには本校の最新中學講義錄で勉強するのが一番よい。中學講義錄は世間に澤山あるが、僅か一ヶ年の特急スピードでスラ／＼と愉快に面白く卒業できるのはこの最新中學講義錄を措いて他にない。

▽入學す ると毎月二冊づゝ立派な講義錄を送本し、別に趣味深き機關雜誌と極めて有益な參考書を各一冊宛配本するから、毎月四冊づゝの配本となり、自宅にゐて家業の傍ら東京の中學校に通學して教室で教はると少しも變らない樣な感じで勉強ができてヤス／＼中學全科が卒業出來る仕組である。……せるなど〜いふやうな新式な通信教授法はスピード時代にふさはしい理想的組織であつてこの最新中學講義錄の特長である。

▽學科目 は左の通りで即ち中學正科を全部網羅し、此の外に有益な科外講義も澤山ある。

▲修身 ▲英語 ▲幾何
▲公民科 ▲英文科 ▲三角
▲國文 ▲英作文 ▲博物
▲漢文 ▲英習字 ▲物理
▲作文 ▲歷史 ▲化學
▲習字 ▲地理 ▲農業
▲文法 ▲算術 ▲工業
▲圖畫 ▲代數 ▲商業

各科の先生は何れも學界一流の有名な教育者であるから講義は平易で親切、各卷とも挿繪を澤山に入れ親切平易を第一としてスラ／＼と面白く讀みにもわかり、スラ／＼と勉強ができる。質問があれば何回でも先生が面倒をいとはずに、分るまでテキパキと郵便で明快に答へてくれる。

▽學費は 右に示した通りでどこよりも安く貧乏に惠まれぬ獨學生諸君の爲に思ひきつた奉仕的廉價でなくて何であらう。

毎月 講義錄……二冊 參考書……一冊 機關雜誌……一冊
合計 四冊づゝ配本で此他いろ／＼の大特典付で
學費僅に一ヶ月一圓 一ヶ年（五十冊）一萬ページ

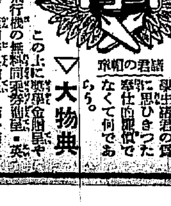

▽大物典 この上に獎學金贈呈や本校飛行機の無料同乘券贈呈・英和辭典・漢和辭典贈呈・第一第二日曜の無料放送・國語無料閱覽等を始め他校で到底マネのできぬいろ／＼な大特典がある。

新學期開始 會員大募集

今や新學期は正に開始されんとす。滿天下の獨學青少年諸君よ。いまこそ躊躇なく此の完備せる理想的の最新中學講義錄に入會して、將來立身成功の基礎を作りなさい。機會は二度と來ない！！

見本進呈 ハガキで申越し次第見本付講則一冊スグ無代で進呈す、後では品切れますから今スグ御申しなさい。

東京市牛込合町拾・大日本通信中學校

南鮮版

主として慶尚南北道・京畿道仁川その他中央部地方

安東の炊き出しも 三分の一に減る
今後なほ一週間繼續救濟 更に百二十石配給

【大邱】殆んど全滅の慘狀の安東の罹災民三千五百名に對する炊出しは天候回復と共に各自々宅に歸り自炊しはじめたので二十九日限り一週間目に炊出しを打ち切り、今後とも救濟を要する四百戸・一千二百名に對しては三十日から更に一週間食料品を配給することになつた、三千五百名の炊出所要米はざつと百二十石、副食物その他を加算して約一萬圓の經費である

河川の全貌を究め 水禍の根を絶つ
ちかく調査の完結を待ち 慶南の大治水計畫

【釜山】慶南道當局では今回の大水害により治山政策の確立を期すると同時に洛東江の水流を調査して現實に水位の變化と河床の隆起及び本支流の狀態を究め、洛東江それ自體の全貌を明かにして治水對策の根本を摑むことに決定した、九年度豫算に計上された洛東江砂防調査費一千圓を更に擴大して治山治水の調査部門に收め徹底的の研究によつて慶南の水害を完全に除去せんとする意向のもとに近々完結を急ぎつゝある水害程度の調査が判明するのを待つて具體化することになつた

忠南の農作物被害 ざつと二百萬圓
差當り救濟費八十萬圓 本府に支出の交渉

【大田】忠南道内農作物の水害は頗る激甚を極めこれが善後策について道當局では考究中であるが損害は二百萬圓に達し、畓、田の復舊費、代用作種子給與費、肥料、種籾、種子給與費、以生産費助費として八十萬八千圓を要し本府に對し補助申請中であるが此中代用作たる麥類、白菜、大根の種子も道内は勿論道外から購入しつゝあり約一千町歩の被害がある

電信技工の機轉で 一部落を救出
全滅に瀕した火急を報知 ちかく功勞を表彰

【大邱】一電信技工の機轉で百六十餘名の人名を救助したといふ水害美談—話は先月二十四日水害當時に遡る洛東江は氾濫し慶北達城郡論工面は漸く濁流の渦中となり危險刻々迫つて來た論工面駐在所では急を大邱署に報じ急援を求めんとしたが、花園駐在所との警備電話は不通となり決死隊の數名を使者に立てたが何れも歸つて來ず絶對絶命となつた折柄電信線被害調査のため同日午前八時半頃サイドカーで論工方面に向つた大邱局電信技術員駐在所勤務の技工、工藤繁太郎氏が目撃し一大事とばかりに携帶した電話機を電線に架して大邱署に急報したので同署では初めて同面の消息を知り沖警察部長、佐田保安主任、大邱消防隊がかけ付け船等を用意して現場に急行し全部を救助することが出來た、このことを遞信局並地各局所を見舞つた遞信局山田工務課長が感き天晴れな行爲を賞讃し近く表彰することになつた

金泉郡下の被害

【金泉】金泉郡下の洪水被害は左の通り

死亡一、行方不明一、負傷一一、倒壞一、半壞七、床上浸水一五、床下浸水四七

なほ傳染病は赤痢二名腸チフス三名である

地税免除
大邱管内で 廿萬圓內外

【大邱】慶北の罹災畑作地浸水流失埋沒は約三萬八千町歩で今秋稲作畑作としての効力なく從つて地税は免除として處理されるわけで大邱稅務監督局では目下各地の稅務署を督勵して被害地方の調査中であるが同局管內即ち慶南北兩道で約二十萬圓內外の免税に達するのではないかと見られてゐる

水害義捐金
募集音樂會

【釜山】普樂協會では水害罹災民救濟のため五日夜公會堂で義捐金募集を目的とする一大演奏會を開催することになつた

棉作被害は 案外に輕微
お天氣を回復して 慶南では先づ樂觀

【釜山】今を盛りと開花する慶南の棉作は過般の大雨と水害のため相當の打撃を懸念されてゐたが、その後天候の恢復と相俟つて豫想外に輕微の一部被害で濟み生育開花共に順調で良好な成績をみせてゐるので、南棉第一主要は今秋の收穫期に遜色なく豫想される見込みが確實となつた

星州は不作

【星州】星州郡の棉作は播種以來順調な發育を遂げ豐作を豫想されてゐたが十九日來の霖雨で各地で稲熱病が發生したので農會職員の總動員で二十八日から藥劑撒布、排水驅除摘心等大活動を開始したが如何によつては落花意外に多く浸水したものも三十餘町歩に及び相當大きな減收は免れないものと憂慮されてゐる

金泉も義捐金募集

【金泉】南鮮の水害に對し金泉邑では義捐を求むべく蹶起となり在郷軍人分會、消防組、青年會、婦人會、修養團円ゆり會等の後援のもとに二日午前八時半邑事務所に參集し各町を分擔して募集することゝなつた、なほ慶北線終點安東の被害は特に甚しいので至急慰問品搬送特使を出すことになつた

集配人の水ご難
押し流され 危く命拾ひ

【大邱】三十日午後六時頃大邱郵便局集配人朴鍾永君(二)が達城郡論工面方面の集配を終へて歸途豪雨で増水した大邱川上流面渓川で二、三名の渡渉者があるので自轉車を他人に運搬方を依頼し渡渉中水深三尺餘の河中で石に足をつまづき顛倒し、急流に押し流された自轉車運搬の者は辛うじて岸に泳ぎつき急を部落民に報じた、加昌面駐在所からも巡査駈けつけ十數町の下流で朴君を救助したが身體數ヶ所に打撲傷を負ひ人事不省に陥り應急手當の結果蘇生した

浸水籾
二萬六千名

【大邱】慶北道では洪水で浸水した籾の應急處置として特別解除することになり三十一日までの解除許可豫定は總計四百三十二ヶ所の一萬六千四百二十七石で、これが内譯は
郡農會入庫の分浸水口數百二十五ヶ所千六百四十八石、野積の分浸水口數二百七十八ヶ所の八千七十一石、計四百三ヶ所一萬三千八百十九石、金組合倉庫入庫分浸水十二ヶ所三百三十石野積四十ヶ所の二千二百七十八石計五十二ヶ所の二千六百八石である

雨に祟る銷夏境＝月尾島海水浴場

警備通信に 傳書鳩利用
道內一圓に及ぼす 慶南の新しい試み

【釜山】未曾有の大水害に際し可憐な傳書鳩の威力が遺憾なく發揮されたので慶南警察部では今後更に傳書鳩の通信力に依頼する必要を痛感し訓練鳩の增加と通信網を擴大して少くとも道內一圓に及ぼす理想のもとに、あらゆる機會を利用することになつた、殊に慶南沿岸の多島海方面と山間部地方における通信施設は缺除し警備電話を有せぬ慶南にとつては缺くべからざる企てなので多大の期待がかけられてゐる

仁川西部へ
教化支部設立

【仁川】今回花房町方面(花房町、松坂町、支那町、月尾島)教化支部では支部委員會を開き名稱を西部教化支部とし教化實行項目を決定、印刷の上支部內各所に配布し教化の普及徹底を期し着々と實施中である

惡齒科技工
生金を横領

【仁川】平南生れ齒科技工金興南(二)は仁川宮町一七齒科醫石川勝氏方に被雇中、二十九日午後五時頃石川氏が京城に出て不在中を奇貨とし事務所にあつた現金三十圓及び金塊三十八匁位のものを窃取、金塊を二十七圓餘に賣却、その足で府內各所を飲み歩き三十日午前零時府內新町一三〇飲食店主方で殘り金で散財して居た女給と同衾中を折柄月末臨檢中の仁川署員に檢擧された

嘆きの東萊に 瓦電直營浴場
一大娛樂場も設け面目一新 海雲臺温泉に對抗

【釜山】東萊温泉の發展については既報の如く金山よりの電車直通に伴つて俄然目ざましい躍進振りを見せてゐる海雲臺温泉の活氣に刺戟され種々對策を講じてゐたが密接な關係を有する立場にある瓦電會社では最近における一般の情勢を考慮して從來の消極的態度を放棄し積極的計畫で東萊温泉の發展を期することに方針を一變しその第一着手として温井掘鑿を實行し直營の浴場を經營し施設として温泉一帶の經營に對應し電鐵施設として一大娛樂場の完成を急ぐ計畫であつて八月下旬東京で開催される株主總會に提案を見る筈であるが同社が積極的に乗り出し決定の報が傳はるや久しく沈滯の空氣に包まれてゐた同温泉は俄に活氣を呈し行詰まり狀態に陥つてゐた東萊邑の温泉統制もこれによつて前途に一縷の曙光を認められるに至つた

拔き打ちの暴風雨
僅か三十分間暴威を揮ふ 清州地方被害多數

【清州】霖雨もすぎてホッと安堵してゐる折柄三十一日午後五時半頃俄然天候急變し約三十分間清州地方に近年稀な大暴風雨襲來し市內には一時六十數ミリの雨量に達し浸水家屋を出し、府町方面は二、三箇所が破損、流失堤防の決潰で田、畑は濁流に洗はれ被害多く交通路の決潰も數ヶ所に達した、なほ清州郡內西部の甚だしき被害物置小屋の建物は三十間ばかり西南方にふき飛ばされて倒壞清州邑事務所内の車庫附近に便所がふき倒される等板塀や屋根瓦が飛ぶ始末で大木は裂け倒され瞬く間に夥しき被害を蒙つた

もと女房の 酌婦を刺す
復縁を迫つて失敗 未練男の自暴兇刃

【大邱】二十九日午後十一時頃西内町十一番地金方借(二)は迎日郡兄山面生れ慶州邑吾南里で飲食店を營んでゐる李春女(二)を刺殺逃走、行方を晦ましたので所轄慶州署では直に非常線を張つて犯人を搜索中、大邱に落ちのびた形跡があり同署森田、崔の兩刑事は大邱に出張し所轄署と共に大邱府內町料理店主方に張込中同人が忍んで歸つて來た處を三十日逮捕した

原因は昭和七年頃前記二人は内縁を結び九年春頃まで大邱で同棲してゐたが金の身持が悪いので夫婦別れをなし李は四月頃慶州邑內許東里支那料理店主方で酌婦をしてゐたが金は稼業をし六月初め飲食店を開業金は別れた女が戀しくなり二十九日午後新京から慶州に出で復縁を迫つたが入れられなかつたのでかつとなり出刃庖丁で咽喉部を突き卽死せしめたものである

大邱教育界
拐帶書記で 關係者頭痛

【大邱】慶北教育界の一大不祥事件の張本人元大邱商業學校書記大町榮(二)および妻はる(二)は新義州府柏崎で柏崎署員に逮捕され三十日午後一時十八分大邱署着そのまゝ留置され三十一日午前十時半一件書類と共に大邱檢事局に送られ檢事の取調べを受け再び大邱署の留置場に逆戻りし目下高木司法主任の手で取調べ中であるが、大町が在職中教育關係方面とも飲食を共にした者もあり、取調べの進展如何によつては教育關係者も證人喚問を受けるに至りはしまいかと見られてゐるので關係者方面は神經をとがらしてゐる

米の港の卅五年
グレート群山の建設を祝福し 今秋祝賀會を開く

【群山】府では本年は恰も開港三十五周年に際會するので今秋十月中旬を期して群山で行はれる全鮮米穀商聯合大會の機會を捉へて盛大な祝賀會を催し、種々記念事業催し物等を行ふべく着々準備を進めてゐるが旣に地方教育の內容整備充實を期する目的で直の主催で教育品展覽會を開く內鮮滿各地を初め北海道、臺灣等廣く各方面の援助を乞ひ教育參考品の出品勸誘を求めて最も有意義たらしむべく全鮮北道教育會長及群山府教育會長連名のもとに既に依賴狀を發送する處があつた教育品を求むる教育品の種類及數量は左の通り

▲當方優秀なるもの各學年一點宛
▲圖畫　同
▲手藝品　同
▲學校經營案又は學校要覽　一部
▲初等學校は兒童文集　一部
▲中等學校は校友會雜誌　一部
▲期限　昭和九年九月末日
▲届先　群山府內全北道教育品展覽會事務所
▲出品物には學校所在地、學校名學年、氏名を明示のこと
▲本出品物は展覽會終了後全羅北道教育參考館に陳列保存

職業紹介所
敷地難から 設計も水泡

【大邱】府職業紹介所新築敷地は幸町元陸軍官舎跡の府有地二百坪と決定、漸くその設計を終つたところ同地は師範敷地の運動場資金として年々賣却豫定することになつてゐたので反對があり更に幸町住民が絶對反對の氣勢をあげたので折角の設計も水泡に歸し代地として幸町郵便局裏空地はどうかといふことになつたがこれまた異論があり行かうか戻らうか由に迷つてゐる

密航ブロの 本據を衝く
怪發動船口を割り 一味十數名を退治

【釜山】金山水上署では三十日夜赤崎半島から密航を企てた怪發動機船を取押へたのを動機とし黒幕組織を總動員し連絡をとつて活躍する組織のもとに網手を伸ばしてゐた密航團の本據が蔚州町にあることを探知し李大成(二)外十數名の密航ブローカーを全部を取押へ目下取調中

三道聯合の 鰆出漁團
遠征の準備

【釜山】待機中であつた慶南北全南三道の鰆流網漁業者によつて組織された出漁團では愈々秋の盛漁季を追つたので再度遠征する計畫で今春同様七十餘艘の出漁團が八月下旬より十月下旬まで蔚州沖合へ次いで平北沿岸へと漁季を追つて大擧出漁する計畫に決定し目下準備中である

慶北辭令 (卅一日附)

新任地　舊任地
(大邱)(醴泉)　臨村敏治郎
(醴泉)(青里)　山田武雄
(青里)(漆川)　大塚宏
(漆川)(孝令)　保科興治
(孝令)(大邱女子)大同　博
(所謂の通公立普通學校長を命ず)

◇【大田】忠南警察部、大田署聯合で一日から十四日間毎日午後二時から一時間半、劍道の土用稽古

◇【馬山】東京明治大學院高等學部教授勝川第三郎氏は一日夜公會堂で講演

◇【群山】修養團群山支部では京城修養團本部講師文學士津田剛氏を招聘し二十九日午後二時から新設硯七で講演會

◇【浦項】廿八日擧行の武興道場有段選拔部の各部對抗劍道大會は盛況裡散會

補血強壯新藥
ブルトーゼ

各帝國大學病院指定常備藥

吾々の体蛋白の消耗には必ず蛋白質で補はねばならぬ健康を維持する蛋白質の最低價は体重一瓩につき〇・五一ー一・一四瓦で若し之以下を攝つた場合には肝臓に貯へられたものを第一に消耗し次で命に影響のない筋肉から之を消費して補ふのであるブルトーゼは肝臓に貯へられてゐる貴重成分鐵プロタルビンと同一集成の蛋白源であり血色素の材料である

ブルトーゼ五製劑
單味 小瓶 [illegible] 大瓶 [illegible]
アルゼン 小瓶 [illegible]
ヨード 大瓶 [illegible]
キナ
グアヤ 小瓶 [illegible]
コール 大瓶 [illegible]

活動の源泉(小冊子) 申込次第無代進呈

株式會社 藤澤友吉商店
大阪東區道修町　東京日本橋區本町　京城府西小門町

B—114

主として咸鏡南北道・江原道 及京元線に沿ふ京畿道の一部

非常時國民の典型

熱誠な面書記の軍國奉公 點呼執行官も激賞

【平壌】价川郡下の本年度簡閲點呼は廿八日執行、朝鮮人の軍國佳話が發見され執行官堤中佐を感激させた、廿八日夜執行官随行中の平壌歩兵隊清水伍長を旅館に訪れた价川面書記朴龍浩君(二こ)が點呼と演習參加を願出たので奇異の念を抱き事情を聽取したところ、朴君は大正十二年元朝鮮歩兵隊一等兵を勤め退營後順川で面書記になり本年一月一日附で价川面書記となつたが嚴格な軍隊教育に常に憧れと尊敬の念をいだき公務勤務の傍ら在郷軍人分會の諸事務を援助し出張の際は土地住民に時局の認識軍事思想の普及及内鮮融和の必要を說き啓蒙に努める外順川面書記奉職中軍司令官宛血書を送附し滿洲派遣方を懇願した事實があり殊に自ら進んで帝國在郷軍人の一員たらん事を欲して价川分會長に懇願した結果六月廿四日役員會の決議により入會を許され知人から軍服を讓り受け有事の際着用すべく用意してゐると

學生の溺死

【安東】新義州本町木商大平中馬氏の次男新義州商業二年生隆愛君(一七)は三十日午後一時頃安東六道溝プールで水泳中間もなく心臓痲痺を起して溺死した、原因は食事直後の入水からしい

平壌の殺人 檢事局送り

【平壌】去る十九日府內山手町スタンダード石油會社平壌出張所へ忍び込み主任鈴木氏に發見され短刀で殺傷した、山口縣阿武郡秋市生れ櫻井某(二七)の取調べ一段落と共に強盜致死罪として卅一日地方法院檢事局へ送致され直ちに收容されたが櫻井は最初から殺意のなかつたことを極力否認するので一先づ刑務所へ收容されたが檢事局としては強盜殺人罪で起訴する模樣である

とんだ感違ひから ハッパ轟然爆發

飴と思ひ込んで金槌で叩く 三人の少女等重傷

【咸興】長津郡下碣の長津江水電第二隧道工事場では隧道掘鑿の屑を坑外に搬出しその屑からコンクリート用のバラスを採取してゐるが去る廿五日午後一時半頃現場監督姜順五(二〇)が男女十八名を使役して右作業中、京畿道加平郡下面生れ崔命福(男一二)が屑中から不發ダイナマイトの破片を拾ひ飴と誤認して居合せた平南永山郡崔川面生れ朴永錫(女一二)京城府利泉町生れ康富金(女四ツ)と共にいじり廻した末何氣なくバラス關台に乘せ金槌で叩いたゝめ轟然爆發し右三名いづれも顔面、胸部、手足等に全治二週間乃至三週間の重傷を負うた

帆柱に縋って漂流 船夫命拾ひ

【平壌】卅日午後五時半頃半角島附近を帆にすがり漂流中の男があるのを沿岸住民が發見救出したが右は成川郡成川面丁波里金今孫(二〇)で同僚船夫高鳳順(二〇)と共に十石積帆船に大理石八噸を積載し上流から平壌に向ふ途中折柄の增水による激流で操縦意の如くならず大同橋脚に衝突、船は沈沒高鳳順は濁流に呑まれ遂に姿を見失ひ金のみ辛うじて帆柱に取りつき漂流してゐたのである

忠南の人夫 北鮮へ進出

【咸興】水害復舊のため歸鮮を見られた長津江水電工事西松組の希望する勞働者二百名に對し忠南の扶餘郡より八十五名が卅一日忠南から咸興着、直に長津郡の現場に輸送された

近代都市に相應しい理想的構圖の道路

植樹地帶に納涼設備までする 平壌府美装を凝す

【平壌】平壌驛前道路の鋪裝案は平鐵及び府の多年の共同計畫であつたがいよいよ府が驛前大通りの道路鋪裝工事に着手したので平鐵當局でも其設案を研究中本局に要求した豫算額は二萬圓のところ本年度は約三分の一しか認められず工務係では實施に苦心してゐるが府では目下工事中の電車軌道及車道の鋪裝及び電車のセンターポールをサイドポールに改修する機會に裁判所方面の分岐點から記念碑前まで植樹地帶南側六間、北側五間を設け近代都市の理想的道路の構圖をそのまゝ取入れ車道の兩側に五米半の歩行車道を設けついで一米半の植樹地帶を作りアカシヤその他の並木を植栽し中央に十六米の電車及び急行車道を設ける計畫であるがこれにより交通を整理し事故を防止するのみでなく附近のものは植栽地帶にベンチを置き納涼ができあらゆる意味に於て理想的道路となる譯である

橫綱は東拓 咸南道には大地主少數

【咸興】七町以上も自作農家が殆んど無いだけに咸南には大地主が少い、最近咸南農務課で調査した處によれば百町歩以上の朝鮮人地主二十名、五十町歩以上の內地人地主十六名で合計六千三百二町歩、二十町歩以上の不在地主では朝鮮人三名、內地人十三名、法人十四名といつた具合で大物は東拓の一千歩、價九百四十七町歩、朝窒の九百二町歩、人は咸興の韓時履氏の二百八十三町歩、に李敏轍氏の二百町歩、元山の炭村雄次郎氏の二百二十町歩等である

咸南愛兒展 各地を巡回

【咸興】咸南衛生課では過般咸興武德殿で開催した子を持つ親のための愛兒展覽會が豫期以上の効果を擧揚したので、引續き希望各地に巡回開催の豫定であるが、その手始めに天候回復次第八月中に三水、新乫坡兩地に開催すべく準備中である

安値の繭で明紬の奬勵

家庭工業化目指し 寧邊郡當局大力み

【寧邊】寧邊郡では年産繭一萬石以上に達する養蠶郡として全鮮に響いてゐたが養蠶の値崩れ幸に寧邊郡は一般に亘り相當機業の素質を有し現に二千戶の機業者により生糸一千貫、明紬六萬反を生産するのでこの際農家の自給生産を家庭工業化に出來得る限り有利に展開せしむべく郡內各地方で機業傳習會を開き各面に奬勵中である

咸興商議の安産

初代議員選擧も決定し はやくも準備工作

【咸興】咸興商工會議所設立認可は卅一日午後二時から咸興無盡樓上に常任委員會を開催、選擧事務に關し協議の結果八月一日現在で選擧人名簿を調製し九月二十日初代議員の總選擧を行ふことに決定した、なほ四日頃には設立總會を開催、諸般の創立事務につき懇談を重ねると共に各新聞通信記者の參集をもとめて一致協力、大同團結の契機として大咸興建設の朗らかな歩みを結束する筈である

清津稅務署 酒造組合設立

【清津】清津稅務署では管內酒造業の技術の指導並に品質の向上を圖る主旨のもとに酒造組合を設立すべく奔走中であつたが去る廿九日管內業者廿餘名を集め和やかな懇談の結果、來月中旬創立總會を開く運びとなつた

新巡查配置

【咸興】卅一日咸南警察部を卒業した朝鮮人廿九名並に內地人巡查十名は卽日道內各署に配置赴任せしめた

咸南辭令 (卅日發令)

柳木驛小學校訓導 蔡田 昆
任公立小學校訓導兼校長
命新乫坡公立高等小學校訓導兼校長
熊木驛小學校訓導 石矢 康雄
任公立普通學校訓導
命下碣公立普通學校勤務

人の動き

▲今井五介氏(貴族院議員、片倉製糸社長)卅一日咸興へ片倉製糸所視察、卽日京城へ

▲久間健一氏(黄海道小作官)三日大田發赴任

▲紀田藤儀氏(群山高女首席敎諭)今回全州公立補習學校長に榮轉

龍田里民 災害補償 道廳へ陳情

【咸興】北青郡厚山面龍田里山城堤防は多年同里住民の鋭意維持するところで從來何等の水禍を被ることなかつたが北青南大川治水工事の山城水門起工に伴ひ防水施設がなかつたために去る六月二日增水氾濫して部落內の耕地、農作物に四萬四千五百餘圓の災害を及ぼし過般一部では治水事務所や工事請負人を問責し、場合によつては提訴すべしとの強論さへあつたが二十五日附道當局に對し補償の陳情を試みた。道當局では治水事務所と協議の上善處する筈である

副業の生産過剩

自力更生運動が利きすぎ 消化策の建て直し

【咸興】咸南道內の市場取引高は七年百十五箇所の市場が九千六百六十九日の開市で一千百八十一萬三千五百四十四圓の處八年には百二十一箇所の市場が一萬一千三百九十八日の開市で一千四百五十一萬七千百二十九圓と激增した、その原因は地方振興、自力更生運動による餘剩勞力の消化が副業の盛況となり諸生産品の市場出廻りを激增せしめたものと認められ早くも生産過剩を憂へらるゝ狀態で將來は産業組合の普遍化に伴ひ金融組合制度の改善により市場機能を解決する外あるまいと見られてゐる

債務は解消 農家起ち上る

【咸興】咸南道內百三十五部落の更生指導部落では當初調査の當時千三百三十五戶の第一次農家總負債額二十七萬二千百七十六圓の負債を有し初年度この內七萬六千四十四圓を整理すべく立案されてゐたが第一年の實績に徵すれば營農收入によつて五萬三千四十圓を返濟し低利償替で四萬二圓の整理が出來た、これを農家一戶平均に見れば平均負債額百二十九圓二十七錢の內三十五圓七十八錢の返濟に對し營農收入による返濟二十五圓三十三錢で負債額の五分の一強を自力償還した譯で喜ぶべき實績を示し五箇年計畫完了に先だつて借金苦から完全に解放さるゝであらう明朗な數的根據を得たわけである

普校生徒の義擧

【茂山】茂山公普校では南鮮の水害に甚く同情し兒童が各學級自發的に醵出し四圓十八錢を山本校長に醵分方を申出たので職員の醵金一圓七十錢を加へて五圓八十八錢を水害地に發送した

元警官の金塊密輸 新事實發覺 收賄追起訴

【新義州】新義州稅關の金塊密輸事件は目下豫審中、該事件の立役者元新義州署刑事部長白樂胤に連絡した最近新たな犯罪が發覺一味の金炳國、閔相爾、李鍾守、洪錦倫の四名を逮捕、嚴重取調べの結果右四名は外國爲替管理法違反幇助、白樂胤は收賄で追起訴、いづれも三十一日豫審に回附された、事件は金塊密輸に絡まるものといはれてゐる

長白の匪賊 ケシ收穫を覘つて蠢動

【安東】鴨綠江上流長白縣は本年度からけし栽培指定地になつたので最近長白各地に蟠居する匪賊は其代金を一擧に入手すべく各地匪賊と提携、密謀を重ね近く採收賊分器の買收期をうかがつてゐるので地方民は戰々兢々の有樣である、これがため採木人夫約二百名は續々安全地帶に避難したゝめ同地與地方面の運材約六萬尺締は全く搬出不能に陥り、採木公司分局では滿洲國警察に對し對策を求めたが同地現在の警備力では到底防禦力はなきため安東領事館長白分館に出動方を懇請するに至つた

婦女子を襲ひ暴行や脅迫

夜の街に不良跳梁 平壌署で狩り立て

【平壌】最近府內の夕闇迫る頃からそゞろ歩きの若い婦女子や紳士を襲ひ暴行脅迫等の犯罪頻發するので平壌署では卅日夜府內全般に亘り不良者狩りを行ひ婦女子に戲れてゐる內倉田里二の六鄭昌龍(二こ)外八名を狩立て拘束處分に附し取調べ中反戰デーの警備拘束者を加へて留置場は大入り滿員で總數百四名に達してゐる

新昌港道路 青年の力で面目を一新

【咸興】北青郡新昌里部落振興會青年部は去る三月末創立、現在百二十三名の會員を擁してゐるが、同里新港道路が甚しく腐蝕し下水溝の如き殆んどその用をなさぬ狀態に同地駐在所金子首席の指導で青年會員は有志から百五十四の寄附金を募集すると共に全員を三班に分ち去る七月七日から十日間、砂利の採取、下水の浚渫等の改修等に奉仕作業を續け、幅員二間乃至五間、延長十二町の道路に五百臺の砂利を撒布して面目一新せしめた

全鮮特產品 宣傳卽賣會

【咸興】全鮮各道商品陳列所共同主催の特產品宣傳卽賣會はいよいよ十月廿五日から一週間咸南商品陳列所で開催されることに決定した、まだ出品申込のない道もあるが期日迄には全鮮の特產品が殆ど揃ふものと期待されてゐる

慶興防空演習

【慶興】二十五日から防空訓練に入つた慶興では滿洲國境に近い土地だけに里民一致緊張し、廿八日には折柄の降雨にもめげず空襲防衛に對する實戰的訓練に全住民を擧げて活躍、五ケ所に及び火災消火、燈火管制等に百パーセントの効果ををさめて午後九時頃終了した

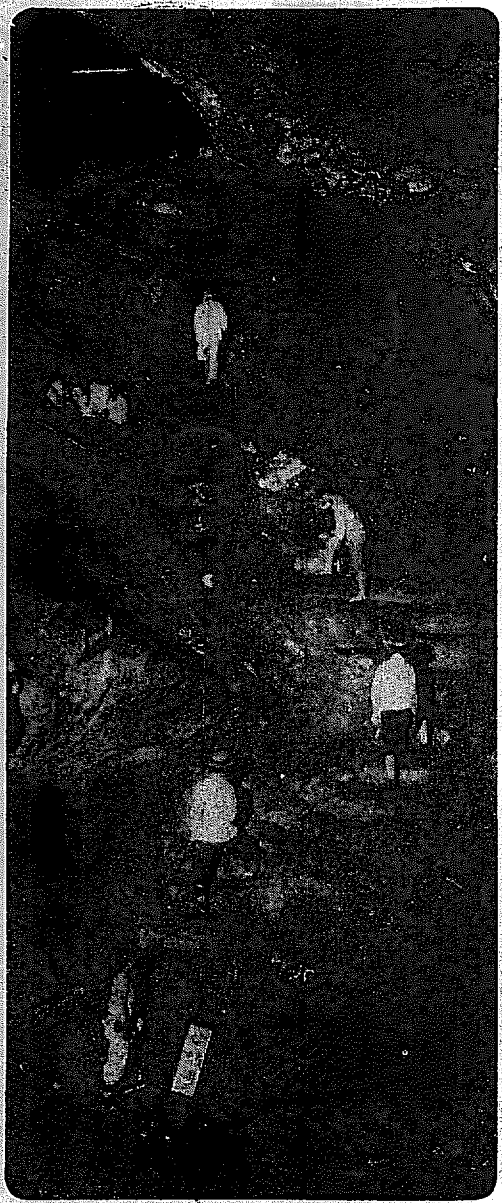

地下の涼味また格別 ―蝀龍窟の夏にきく

大水害映畫公開

本社活動寫眞班撮影

第一報
一日 清州(櫻座)
二日 清津(帝國館、昭和座)
三日 裡里(裡里座)

第二、三報
一日 興南(興南劇場)
二日 清州(櫻座)
三日 羅南(演藝館)
三日 大田(大田驛前廣場)
四日 清州(帝國館、昭和座)
五日 全州(全州劇場)

第一、二、三報
四日 群山(喜樂館)

商業登記公告

[illegible]
全州地方法院 井邑支廳

商業登記公告

[illegible]
全州地方法院

商業登記公告

[illegible]
春川支廳

商業登記公告

[illegible]
全州地方法院

商業登記公告

[illegible]
平壌地方法院 江東出張所

商業登記公告

[illegible]
全州地方法院 井邑支廳

商業登記公告

[illegible]
平壌地方法院 寧遠出張所

仁川出帆豫定
阪神 東裕丸 八月一日
阪神 開城丸 八月一日
阪神 平山丸 八月一日
阪神、京城丸 八月三日
五島 八月四日
島原 八月四日
百五 八月五日
大江丸 八月五日
仁川 廣田組 慶田組 釜山商船組

國際運輸會社 京城出張所
大阪商船株式會社 京城出張所

門司基隆直行
大連發
大連內地直行
北鮮臺灣行
北鮮阪神 急行
大阪商船 出帆

北九州商船株式會社 出帆廣告
博多直航
釜山出帆
仁川出帆
北九州商船株式會社 出張所
新義州安東出帆

仁川汽船株式會社 出帆廣告
仁川汽船會社

木浦出帆
釜山出帆
朝鮮汽船出帆廣告
鮮航同盟會 仁川支部

仁川出帆
群山出帆
木浦出帆
釜山出帆
浦項出帆
北海道北鮮線定期
雄基出帆
清津出帆
城津出帆
西湖津出帆
元山出帆
新潟北鮮直行線
島谷汽船株式會社

仁川出帆
鎮南浦出帆
裏日本、北海道、樺太行
朝鮮北海道大連線定期
大連直行
日鮮海運株式會社

ラヂオの王者
テレビアン受信機
良い・安い・美くしい

電氣蓄音機―四球より八球迄
拡聲式電話機設立―數人用迄
ラヂオ受信機―三球より八球 スーパー迄
各種
テレビアンM27號
京城營業所
京城府本町三丁目三〇
最寄り著名ラヂオ店にあり
山中電機株式會社
本社 東京・大阪

夏期の體力增進

衰弱恢復

榮養劑の多くは、畢竟一日數グラムの榮養分を人體に補給するにあり、その全部が消化吸收さるゝとも、體重數十キロの人體が必要とする榮養分の總量に比すれば甚だ微少である。

然るに「わかもと」は豐富なる各種の榮養素と活性酵素の綜合作用によつて、衰弱せる消化機能を賦活して腸胃を強健にし食慾不振の甚だしき衰弱者にも食慾を喚起して、日常の食物から體力增進に充分なる榮養素を多量に攝取せしめる特質を有する。

「わかもと」を投與されたる患者が、夏期の食慾不振の時期にもかゝはらず、却つて食慾を增進し、衰弱を豫防恢復して、能く暑熱に抵抗する體力を增進するは、かくして消化機能を振興せしめ、榮養の補給を完うするが爲である。

腸カタル

夏季に多き急性慢性の腸カタルに對し、「わかもと」は乳酸菌劑の如き腸內殺菌作用、蒼鉛劑の如き收斂作用、炭末劑の如き毒素吸着作用、ヂアスターゼ其他の如き消化補助作用を併有せる効果を發揮し、その効果はそれ〴〵の單獨のものより遙かに強い。されば「わかもと」を投與するに當つては、敢て他藥を配伍する必要なく、單味にしてよく腸の炎症を寬解し、消化吸收の機能を恢復し自然的に下痢便を正常便とし、食慾を振起し、衰弱を恢復する。

殊に食物の變敗、暴食等による急性腸カタル、食餌中毒等の急劇なる發病にあたつて、大量を數回連續して投與するは、最も推奬さるべき療法であつて、これによつて有害食餌と生成せる腸內毒素の排泄を迅速にし、その吸收による中毒症狀を豫防し、短少時間に治癒に至らしめる。

乳幼兒

乳幼兒の消化不良は、たゞ消化器だけの障碍でなく、全身的の機能衰弱、發育不良を伴つてゐる。之に對し單に消化劑、胃腸藥のみを授與する療法は過去のものであつて、今日では「わかもと」の適用が推奬される。

それは本劑が各種の活性酵素によつて胃腸の衰弱せる機能を恢復するのみならず、發育を促進し、體重を增加するに必要なる諸要素を有し、虛弱體質の改造にも効果あるによる。

適應症

- **慢性衰弱症** 肺炎・肺結核・腸結核・肋膜炎・カリエス・貧血・脚氣・神經衰弱
- **胃腸諸症** 胃腸加答兒・胃酸過多症・胃アトニー・胃擴張・胃潰瘍・食慾不振・便秘
- **虛弱乳幼兒** 消化不良・綠便・粘便・虛弱人工榮養兒
- **姙產婦衰弱** 惡阻・產前產後の衰弱・乳汁分泌不足
- **疲勞老衰** 中年期衰弱・早老・エネルギー補給

醫家に捧ぐる特設欄

貧血と胃液

惡性貧血の發生病理と抗貧血性物質に關する最新の知見

貧血と胃液との關係は決して新しい問題ではないが、貧血の肝臓及び胃粘膜療法が提唱せられて以來、諸學者によつて再檢討の對象とされるに及んで、俄然注目すべき素晴らしい新知見が齎された。

Castle等の實驗より 研究假想

Castle及びその共働研究者の實驗に據れば、豫め健常人胃液を以つて孵卵器內で消化した牛肉或は健常胃液と牛肉との混和物を、惡性貧血患者に經口的に投與すれば、肝臓療法に匹敵する血液像の好轉と一般症狀の恢復を觀るのに反し、人工胃液又は惡性貧血患者自身の胃液を以つて消化した牛肉、胃液を添さない牛肉、或は健常胃液、この四者の中何れか一を單獨に惡性貧血患者に攝取せしめても、寸効だに觀ない。この一聯の實驗は、健常胃液中に或る抗惡性貧血物質が存在し、之が牛肉（筋肉蛋白）との接觸によつて賦活されることを暗示する。氏等はこの所見に基いて次の如き研究假想を樹てた。即ち健常人にあつては、胃粘膜から分泌される或る內的因子と、食物中に含まるゝ或る外的因子とが結合して、特殊の造血性物質が化成せられ、之が肝臓にも貯へられ（肝性抗貧血性物質）、又之によつて正常の造血機能が營まれると云ふ。氏等に據れば、眞の惡性貧血はこの內的因子の欠如に因つて起る一種の欠乏症に外ならない。該內的因子はその性狀よりしてエンチーム様のものと推定された。（以上は六つの報告を綜括記述したのであるが、紙面のため最後の報告の雜誌名のみを擧げる。（Americ. Journ. Med. Sci.; Vol. 182, p. 741, 1931.）

Castle及びStraussのその後の研究に據つて、氏等の所謂外的因子なるものは、酵母中に豐富に含まるゝビタミンB_2（抗ペラグラ・ビタミン）若くは之と緊密な關係にある物質と決定された。Sprueやその他の熱帶地方の貧血の中には、內的因子の欠乏によつて惹起されるものも若干あるが、酵母の投與によつて輕快するものは恐らくこの外的因子の欠如に基因してゐることが之によつて明になつた。尙氏等は肝臓製劑の經口的投與によつて大赤血球性貧血の快癒するのは、ビタミンB_2又はその隣存物質が肝製劑中に混在してゐる爲だと說明した。（Lancet; Vol. 123, p. 111, 1932.）

Gebhardt等の追試

Gebhardt及びCarloはCastle等の實驗を白鼠で追試し、氏等と一致の結果を得た。即ち健常胃液で消化された牛肉は網狀赤血球の著明な增加を招來するが、人工胃液で消化された牛肉にはこの作用を認め得なかつた。氏等は更に、診斷確實なる惡性貧血患者に、氏等の方法で加工した胃液を筋肉內に注射したが、殆ど觀るべき効果がなかつた。動物に於ては明に網狀赤血球の增加を招來する物質であつて、しかも臨床上惡性貧血に對して全然無効であるものが存在すると云ふ氏等の指摘は確に注目に値する。（Deutsch. Med. Woch.; Jg. 58, S. 926, 1932.）

無酸症と貧血

Castle等の所說に關聯して見逃し難いものに、貧血と無酸症に就てのSingerの臨床的觀察がある。氏に據れば、惡性貧血のヒスタミン不應性無酸症にはCastle等の所謂內的因子が欠如してゐるが、色素係數下降性貧血のヒスタミン不應性無酸症には該因子は確實に存在すると云ふ。即ち鹽酸、ペプシンの分泌は內的因子の存在と何等關係がない。健常胃液の經口的投與は、抗貧血性肝臓物質を化成する能力のない貧血型にのみ意義がある。從つて膵能力の充分に保有されてゐる貧血、即ち無酸症性色素係數下降性貧血、胃分泌正常なる凡ての他の續發性貧血に對してはこの療法は殆ど無効であることを力說してゐる。（Klin. Woch.; Jg. 11, S. 1459, 1932.）

Addisin の創製

健常胃液それ自體は惡性貧血に對して無効であると主張するものに前記Castle等、Gebhardt等の外に、Middleton及びStiehm並びにCoggeshallがあるが、Morris及びその共働研究者はCastle等の實驗にヒントを得て、胃液の非經口的投與を企て、遂に濃縮胃液の筋肉內注射が、惡性貧血に卓効を呈することを發見した。豚、犬或は人にヒスタミンを皮下に與へてその胃液を採り、之を中性化して攝氏四〇度以下で眞空濃縮して有効成分を得、氏等は之にAddisinと命名した。胃液約三〇〇乃至五〇〇竓に相當するAddisinを惡性貧血患者の筋肉內に注射すれば、乾燥胃粘膜末又は肝越幾斯と同程度の網狀赤血球反應を招來し、又一般症狀の輕快を觀ると云ふ。この有効成分は氏等に從へばホルモン類似の性狀を持つ。（Journ. Americ. Med. Assoc.; Vol. 98, p. 1080, 1932; Muench. Med. Woch.; Jg. 79, S. 307(1932.)）

最近氏等は更に三〇〇竓の胃液を五竓に、又五七〇〇竓の胃液を八・五竓に濃縮することに成功し、斯る強力なる有効成分を得て、從來如何なる方法によつても緩解しなかつた、驚くべき持續的効果を擧げ得たと報告してゐる。（Journ. Americ. Med. Assoc. Vol. 100, p. 171, 1933.）

肝臓と胃液

肝臓又は肝製劑と胃液とを併用する時、抗惡性貧血作用の著しき增強を觀ると云ふ報告は、恐らくReimannの夫れを以つて嚆矢とする。（Med. Klin.; Jg. 27, S. 880, 1931.）

Brugsch及びFrankeも亦同様の臨床例を發表してゐるが（Therap. d. Gegenw.; Bd. 73, S. 106, 1932.）、最近Frankeの報告に據ると、新鮮なる肝臓又は肝越幾斯と胃液とを混じ、之を室溫に半時間放置して後、十二指腸ゾンデによつて直接腸內に注入するか、或は內服せしむる時は、抗惡性貧血作用は新たに發現するので、新鮮なる肝臓、肝越幾斯、注射用肝製劑、鐵劑、或は砒素の單獨適用、砒素劑と輸血、肝臓と輸血の併用等と比較し、到底之等の追隨し得ざる偉効を示し、惡性貧血の何れの症例に於ても非常に確實に奏効し、しかも他の療法に要する時日の半を以つてして既に、血液像の正常値に恢復するのを認め得たと云ふ。（Klin. Woch.; Jg. 13, Nr. 4, S. 137, 1934.）

この事實は肝越幾斯を新鮮なる豚胃と共に孵卵器內に入れる時、その作用の著しく强化されると云ふWalden及びClowesの所見（Proc. Soc. Exp. Biol. & Med.; Vol. 29, p. 873, 1932.）と軌を一にするものであつて、叙上のCastle及びStraussの所說を考慮に入れる時、容易にその說明を求め得るやに思ふ。

肝有効成分と胃有効成分の本態及びその作用機轉の相違、胃液とDuesberg反應等に就ても茲に少しく觸れるべきではあるが、紙面の都合上割愛する。

十二指腸液と貧血

最後に、本題に聯繫を持つものとして一言附加すべきは、十二指腸液の抗惡性貧血作用に就てである。この問題に關しても相當研究はあるが、最近に至つてKuehnauは、一〇〇乃至二〇〇竓の新鮮なる十二指腸液を每週三回ゾンデを用ひて投與する時、奏効の觀るべきものがあると報告してゐる。（Muench. Med. Woch.; Jg. 80, S. 1772, 1933.）

以上の記述によつて、貧血殊に惡性貧血と胃液に關する最近の業績を簡單乍ら通觀し得たと信ずる。これ等の研究によつて、貧血に就ての吾人の知見は確に一段の進歩をなした。かくして惡性貧血の發生病理の闡明、抗貧血性物質の本態の捕捉、從つて貧血の合理的、經濟的治療法の解決に向つて、不斷に追求の步武は進められてゐる。

（榮養と育兒の會學術研究部稿）

藥價低廉

壹圓六十錢　粉末三十日分　錠劑三百錠入

全國藥店にて販賣するも、直接發賣元よりお取寄を望まるゝ向には藥價のみ送金次第一個にても急送す。

發賣元・東京市芝公園大門前
株式會社 榮養と育兒の會
電話芝(代表)一一七五五番　振替東京一七〇〇
海外代理店 三井物產株式會社

內地よりお先に 映畫の國策的統制
近日府令を出し九月に實施
道知事に多くの權利を附與

內地に魁けて計畫された本府警務局の國策的映畫統制は、新取締規則を制令で公布することにして主務課から總督に廻付されてゐたが、その後研究の結果府令でも十分その目的を達し得るので、近日中府令で公布され九月ごろから實施されることになつた、新規則は『活動寫眞映畫取締規則』と稱し十三條からなり、主なる內容は

一、興行場における映寫々眞の種類、數量、時間の制限
二、社會敎化映畫の特別取扱
三、社會敎化に必要と認めたる場合の强制上映
四、輸移入フイルムの許可制度

等であつて、從來の檢閲規則と異なる點は道知事に對して多くの權限を與へてゐる點である、なほ既報の國產映畫擴張上映、およびこの上映割合等は追つて訓令で定めるはず

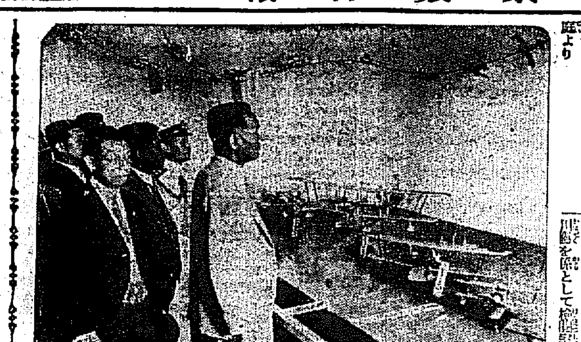

今井田總監の海軍展參觀

レコードの檢閲 けふから實施
初日から大繁昌です

【東京電話】改正出版法適用によるレコードの檢閲は愈よ一日より實施され、風俗上、治安上いかがはしきレコードは斷頭より或は發賣より一掃されることゝなつた、內務省警保局はこの日に備へて圖書課の會計事務官を主任とし、局內切つてのレコード通といはれる小川技師を係として檢閲室改造を急ぎ、蓄音器が事務の妨げにならないやうに硝子と高級紗張りで嚴重な仕切りを設け、レコード保存棚も完備して仲々モダンな設備が施されてゐる、店開きの一日は名古屋旭蓄音器商會のレコード十六種を皮切りに、ビクターの新譜七十種が持ち込まれ、仲々の繁昌振り、此處で一ヶ月七百種に上る新譜に解說書を附けて納付させ嚴重に檢閲を行つて大衆的レコードの健全化を圖らうとするのである

アメリカから敎員團來る

日米學生大會に出席中の米國オハイオ州トリド美術館東洋美術部長ゼー・アーサー・マグレーン氏は米國大學の歷史美術擔當の女敎師十名と共に內地を經て一日夕入城朝鮮ホテルに投じた、一行は三日まで府內見學、三日夜奉天へ向ひ、北平、上海を經て再び內地へ向ふはず

大村海軍機 訓練飛行中墜落
淸水中尉は即死

【大村電話】大村海軍航空隊の淸水嘉彥中尉は一日午前十時三十五分艦攻機を操縱して訓練飛行中、飛行場內に墜落、機體は大破し同中尉は即死した、淸水中尉は長野縣の出身である

兄弟が共謀して 泥棒放火の罪
素砂中農の伜の仕業

京仁線素砂驛前駐在所□□巡査部長、同金巡査は一日正午同驛前農業土肥竹藏氏の二男□□(二〇)同三男吉雄=假名=を引致、仁川署に押送した

事件は 附近に屢々窃盜や放火が相ついで起り、犯人が擧がらぬので駐在所で搜査中、土肥家に贓品の蓄音機五臺、自轉車八臺洋服など約五百圓の品を發見したので、前記兄弟を取調べの結果二年前から附近を片つ端から荒し廻り、その上火事泥を目論んで前後七回に亘つて附近に放火し、更に四月上旬京仁線の顚覆を圖つたが何れも未遂に終つた、これらは總て兄弟の仕業で、家人はその犯行を知つて困りながら知らぬ顏をしてゐたものである、なほ同家は二反以上の田地を持つ中農で不自由はないのだが、全く兄弟揃つた惡癖からしく、仁川署では更に嚴重取調べを進めてゐる

銷夏鄕 濟州島をゆく(二)
秋田特派員

島で高いのは―― 雲の峰漢拏山
岩場征服にお花畑の魅力よ
植物、構造、地質に學究心動く

三百八〇の峰々と秀麗しき漢拏山

旅舍の窓から、濟州島の中央よりやゝ西に偏して聳える山岳、そのなだらかな連峰、美しい曲線の裾野を展望したものは、端的にその頂を極めたいといふ慾望に驅られるであらう、これが朝鮮第三の高山、漢拏山である、この山は、險しい岩場征服にのみ魅力を感ずる人にも喜ばれるところが相當にあるが、それよりも植物に對する考察とか、山の構造や、地質の觀察等の觀點に我らの心を惹いてくれ、飽くなく滿喫してくれる

漢拏山登山は六、七月頃が一番よい、八月もよい、氷雪に輝く冬の雄姿、新綠と躑躅に化粧された春の麗姿、紅葉や落葉の美觀を誇る秋もそれぞれ捨て難い情趣を持つてはゐるが、漢拏山は他の高山とは違つて、十分で森林地帶やお花畑を漫步できる夏山に限る

―×―

登山口は、濟州邑からとつてもいゝが、濟州邑とは反對側の西歸浦に求めるのが順路である、濟州邑から西歸浦までは海岸に沿ふて半周に自動車が通ふてゐる、濟州=西歸浦間の山中橫斷道路が今秋までには出來上る、延長約十一里の三等道路だから自動車を利用すれば、健脚家には樂に日歸りの登山ができやう

山に就いては、山林出張所(濟州邑內)の人か、または濟州邑事務所の片倉技師が詳しく說明してくれる、適當な案內者や人夫をも世話してくれる、西歸浦を早朝出發すれば、日の高い中に山頂まで行ける、その夜は西歸浦側の中腹に散在する椎茸栽培の番人小屋に泊ればよい、次の日は山頂附近の景勝を再び探て西歸浦まで戾つて來る、かうすれば二日間で漢拏山に一通りは親しめるが、もう一兩日山で暮らしたい、でないと、漢拏山の魅力を滿喫することは出來ないから……

―×―

漢拏山登山の魅力は、旅舍を踏み出した第一步からわれわれに迫つて來る、濟州島特有の石が度々旅人の麗姿を隱すが、海岸方面にも名勝が多い、濟州城三姓穴の神話傳說、西歸浦天地淵の飛瀑、正房瀑の溪潮、外都川の鮎釣り、城山日出峰の奇岩、西歸浦方面の熱帶性植物、山房山の眺望、森島の熱帶性植物、西中面の防風林、翰林左面の挺拔生林など見るべきところが多い、

しかしわれわれの最も興味をひくものは土地の利用狀況である

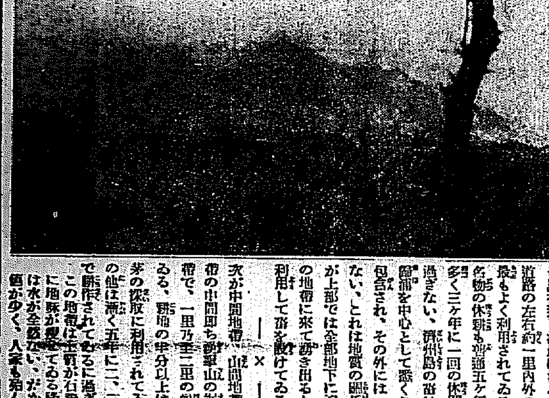

それはまづ海岸地帶から始まる、全島を通じ海岸に沿ふて一周する道路の左右約一里內外の平地帶で最もよく利用されてゐる、濟州島名物の休耕も普通五ヶ年に一回、多く三ヶ年に一回の休閑をなすに過ぎない、濟州島の畓は城內と西歸浦を中心として悉くこの地帶に包含され、その外には一坪の畓もない、これは地質の關係上、水分が上部では全部地下に浸透し、この地帶に來て湧き出るからこれを利用して畓を設けてゐるのである

―×―

次が中間地帶、山間地帶と海岸地帶の中間即ち漢拏山の裾に當る地帶で、一里乃至二里の幅をもつてゐる、耕地の半分以上は放牧又は茅の採取に利用されてゐるが、その他は漸く五年に二、三回の程度で耕作されてゐるに過ぎない

この地帶は土質が石礫の多い上に地味が痩せてゐる降雨時以外は水が全然ない、だから利用價値が少く、人家も殆んど見出すことができない、しかし霧の晴れ間に見せる漢拏山は驚くほど近く迫り紫色に美しい陰翳を刻み込んでゐる

―×―

その上が山間地帶で、森林地帶の下部に位し、中間地帶に至るまで約二里乃至三里の幅を持つてゐる約二十年前までは火田民の跋扈した火田地帶で、今でもその痕跡がハッキリとわかる、本島總面積の三分の一餘といふ廣大な面積を持つてゐるが、その利用狀況は全く原始的で、放牧又は茅の採取に利用されるものがその大部分で、耕作してゐても作物は粟、大豆、燕麥の類で、五年に一耕位のもの十年に二耕位のものである、人家も殆んどない、水を持たぬ溪谷、石礫、溶岩の風化した火山灰には突兀たる黑色火山岩、蒼々たる樹林となつて來る、しかし目前に迫つてゐる漢拏山は磨き出された翡翠のやうな色をして蒼空白雲を連ね、われわれの心を躍らせる(寫眞は漢拏山の遠望)

忠北の强盜 八百五十圓 奪つて逃走

卅一日午後十一時半忠北槐山郡文光面光德里二〇二農李任濟(五〇)方へ三人組の强盜押入り、一人が食刀と懷中電燈で就寢中を叩起し現金八百五十圓を强奪逃走した

自動車刎飛す

一日午後三時京城光化門通七六番地先を光化門八二金□□の長男氏中、折柄光化門四ノ五一金申德(三七)が從の英子(三つ)を連れて通行中、疾驅する自動車に刎ね飛ばされ兩名とも少しばかり傷を受けた

全鮮の中等學校を 集めて水上爭霸戰
四・五兩日京城で擧行

城大水泳部主催、本社後援第六回全鮮中等學校水上競技大會は四、五兩日京城運動場プールで擧行する、本大會は全鮮中等校の精鋭を總動員して行はれる水の爭霸戰で朝鮮水上選手權大會を意味し〃記錄の革新版〃としてこの競技會に期待される、本年は先般の內地一流選手の來鮮により刺戟を受けたあとでもあり、府營プールの完成と俟つて水泳界のハイジャンプの年に當り、內地レベルに泳ぎ着かんとする半島選手の意氣は高い

京大陸上部 京城で試合
四日のうち一日

京大陸上競技部は滿洲遠征の途次二日夜京城驛着、四日京城運動場で全朝鮮と對抗競技を行ふ、一行には第十回オリムピックで走巾跳に活躍した田島直人選手、極東大會に出場した原田正夫選手が居り廿七名である

長唄大會の出演者來城

芳村伊四郞、杵屋和吉外十餘名の長唄界の重鎭を迎へて朝新主催の長唄大會は二、三日の兩日午後七時から京城公會堂で開くが一行は午後五時京城着列車で入城、關係者の出迎へをうけ朝鮮旅館に投宿した

陸聯から指導員が來る

【東京電話】日本陸上競技聯盟では今秋指導員の地方派遣につき各地協會と協議中であつたがその後東海、朝鮮、滿洲より正式招聘の公電があつたので、左の日割で巡回することゝなつた

名古屋、九月二十二日▲京城、九月三十日、十月一日▲大連、十月二十二日、二十三日、二十

釜山から直通列車 四十分遲る

水害の京釜線を徒步連絡やその他の面倒もなしに初めて通過した第七列車は二日午後五時四十分京城驛に着いた、定刻より四十分も遲れたのは水害個所廿ケ所を徐行するためで、當分遲延を免れない

6A―4 京城商業優勝す
京中最終猛攻及ばず
全鮮中等校野球一次豫選

大朝主催全國中等校野球朝鮮第二次豫選決勝戰=京中對京商試合は一日午後四時から京城球場で擧行、京商六點を先取し京中最終回に猛烈な反撥力を示したが及ばず遂に6A對四で京商第一次豫選に優勝した、京中先攻審判(球)早速(壘)高畑、坂井三氏

京中(先)	0	0	0	0	0	0	0	0	4	4
京商	0	0	2	0	2	0	1	1	A	6A

◇一回(中)三者三振▲(商)一死後岡本三遊失に生き、橫手の右翼線安打に三進したが中島三振、國行投飛

◇二回(中)一死後中村四球に出たが二盜ならず、片淵、岸川共に四球を選んで出たが朴一飛▲(商)瀨戶崎四球に出たが長野のバントに盜られたが本田三振、岡本三振

◇三回(中)一死後大塚三遊を强襲して出たが後續なし▲(商)井上三個一壘當り投に生き捕逸に

◇四回(中)無爲▲(商)二死後岡本、井上共に四球に出たが國行投ゴロ放つて二點を先取、瀨戶崎一個

◇五回(中)凡退▲(商)橫手四球、中島の三遊間安打に進塁、國行の遊ゴロは中島三遊安打に進塁、瀨戶崎の二個に橫手生還、國行も二盜は三遊し更に長野の右前安打で本田三振

◇六回 兩軍凡退

◇七回(中)黑崎四球に出たが一死後二盜に失し片淵も四球に出たが岸川の遊飛に封殺さる▲(商)二死後中島中前安打、國行盜塁二壘打、瀨戶崎一壘を失し本田三振

◇八回(中)凡退▲(商)岡本四球に出で二盜するや井上二遊安打を放ち一擧生還、井上はそのまゝ二進し、岡本の右前安打に三進したが、岡本二盜ならず橫手二飛して計六點となる

◇九回(中)奮起した京中は京野四球捕逸に二進、渡部の二壘內野ヒットに三進するや、黑崎三壘に安打し京中得點、更に中村四球で無死滿壘となり片淵の投手足下を拔く安打で渡部還り岸川の投前に黑崎本壘に封殺、朴の二個は岸川を二封したが、その間中村生還、徒の右前安打にも片淵も還り四點を返してまだチャンスあつたが、大塚の遊撃右を拔く安打に朴二壘から長驅ホームに突込み中堅からの好返球でホームに憤死し二走者を殘して萬事休し、六A對四で京中涙をのむ(閉戰六時廿分)

▲試合時間二時二十分▲遊球朴二塁ず一

一次戰はけふ

一次豫選の抽籤は一日夜大邱京城支局で行つた結果次の通り決定した

二日正午入場式

同 午後一時 釜山一商―京城商業

同 午後四時 木浦商業―新義州商業

中等庭球代表 伊勢の大會へ

伊勢神宮庭球大會に出場する選手六名は二日午前九時十分京城驛發列車で慶熙虎第二高普敎諭に引率され出發することゝなつた、選手は新義州高普(張、趙)第二高普(白、金)普成高普(尹)徽新學校(盧)の諸君で一日午後五時半本社を訪問した(寫眞は一行)

第一回全鮮中等校陸上競技

朝鮮學生陸上競技聯盟主催第一回全鮮中等學校陸上競技對校選手權大會は一日午後一時から京城運動場に開催、全鮮より參加校二十餘二百三十名の選手集まり、渡部會長の挨拶あつて華々しく競技に入つた、第一日豫選の成績左の通り

◇百米 A組1洪三杓(徽商)一二秒2安鐘欽▲B組1丸山(大田中)一二秒2崔(徽文)▲C組1岩原(仁商)一一秒七2永濱(京師)D組1李(登正)一一秒七2成(釜二商)▲E組1林田(光中)一一秒六2朴(鐵商)▲F組1上田(龍中)一二秒2蒲田(龍中)▲G組1中田(龍中)2井上(京師)一二秒一▲H組1大門(京師)一二秒一2芝田(龍中)

◇四百米 A組1丸山(大中)五六秒2李(公商)▲B組1李(公商)五八秒二2木村(京中)▲C組1秋田(光中)五六秒2大門(京師)▲D組1金(登正)五七秒八2李(京師)▲E組1安(登正)五七秒八2李(徽文)▲F組1吳(登正)五七秒八2桑原(登中)

◇千五百米 A組1金(公商)四分三九秒三2崔(大田)3中山(龍中)▲B組1崔(登正)四分二六秒二2三好(龍中)3崔(登正)四分十七秒2李(釜二)3安(光中)

◇低障碍 A組1金(國城)三三秒五▲B組1蒲田(龍中)二九秒2栗田(仁商)▲C組1安藤(龍中)二九秒2毛利(仁商)▲D組1木渕(京師)二八秒2中原(龍中)▲E組1永濱(京師)三〇秒四2崔(京中)▲F組1石野(仁商)三二秒五

◇四百リレー A組1龍中四七秒2群中▲B組1京師四七秒2

◇砲丸投決勝 1白致煥(義州農)一二米五六2崔四龍(春川農)一二米四八(大會參考記錄を破る)3鳥棲4大門(京師)5本郷(京師)

◇四百米繼走準決勝 A組1龍山中學チーム四七秒三2群山中學 B組1京師四七秒五2釜中 C組1登正高普四六秒二2釜二商

◇低障碍準決勝 A組1永濱(京師)二九秒2安達(龍中)3毛利(仁商) B組1本郷(京師)二七秒五2蒲田(龍中)3中原(龍中)

◇百米決勝 A組1岩原(仁商)一一、八秒2永濱(京師) B組1李二煥(登正)一一秒五2秋田(光州中) C組1大門(京師)2上田(龍中)

◇千五百米決勝 1孫基禎(登正)四分二〇秒2崔(登正)3李(釜山二商)4三好(龍中)5崔(大田中)6安(光州中)

米國の精鋭迎へて 京城で陸上競技
九月廿九、卅の兩日

【東京電話】日本陸上競技聯盟では今秋來朝する米國陸上チームの地方招聘に關し、中央協同委員會に於て種々考究の上、名古屋、大阪、福岡、京城、大連の各地方と交渉中であつたが、福岡を除く四地方より招聘の要請に日米對抗競技會開催日取を決定し、準備に着手せる旨併せて報告して來た、因に京城における日米對抗競技は九月二十九、三十兩日全朝鮮陸上競技協會主催で行はれる筈

刑務所志願

京城鍾路六丁目二〇五前科二犯劉順興(二七)は三十日夜物取せる蓄音機を抱へて鍾路通りを徘徊中警刑事に捕まり七月十五日から三十四足稼ぎましたと泥を吐き刑務所行きを志願してゐる

暴風警報解除

(二日午後八時仁川觀測所發表)平安南北、黃海、京畿の沿岸の警戒を解く

自動車が子供を轢く 生命危篤

一日午後七時半頃府內西大門一丁目□五二方島恒長男方造成

北滿忠靈塔建設寄附金
締切後本社到着の分

一金五拾壹圓四拾錢也 全南長興國防義會取扱(內譯▲五圓六十錢也 長興郡廳職員諸氏▲四圓九十錢也長興面事務所職員諸氏▲三圓也長興產業組合諸氏◇二圓也邑內諸氏◇一圓也尹敬均氏▲李政相氏▲鄭海上氏▲朴□□氏▲孫英福氏▲大河氏▲天野□治郞氏▲松田岩雄氏▲川上喜三郞氏▲森木敬秀氏▲長興面事務所職員諸氏▲東口正次氏▲金正□氏▲火塚五一氏▲曾田駿之助氏▲林□壽氏▲長崎利助氏▲李宜欽氏▲吉崎根氏▲金正達氏▲大吉氏▲原嘉利氏▲糸川雄氏▲山崎氏▲石南門氏▲山崎忠治氏

日計五拾壹圓四拾錢也

累計一金參千四百八拾八圓也

ゴムベルト

橫濱護謨製造株式會社 代理店 湯澤商店 京城府黃金町九番地 電話本局五九八番

カメラの御用命は專門店の島田へ

寫眞器は幾年千萬金を投じても再び記錄を作ることの出來ぬ時に使ふ(自險請居)

京城府明治町貳 島田誠昌堂 電話本局一九一一九 振替口座三〇八

かや大特賣 卸小賣 京城本町四丁目 電話本局一六〇一番 岩見製綿所

京城 金 金銀地金分析賣買 合資會社杉山商會 高價買入 京城明治町 杉山商會 電本七四〇番

京城名所遊覽バスを 展望式高級バスで婦人說明者がついて名所舊蹟を親切に御案內致します 半日で能率的に御見物が出來ます ◎大型車新造增車 一巡四時間 料金(大人)一円二十錢 毎日午前九時(發車)午後一時(發車) 朝鮮銀行前 三越前 京城府長谷川町 電本二〇〇・二七〇四番 京城タクシー遊覽課

株式會社十八銀行營業報告

資產(借方)		負債(貸方)	
現金預ケ金勘定	[illegible]	預金勘定	[illegible]
現金	[illegible]	當座預金	[illegible]
預ケ金	[illegible]	特別當座預金	[illegible]
(內日本銀行預ケ金)	[illegible]	通知預金	[illegible]
コールローン	[illegible]	定期預金	[illegible]
有價證券勘定	[illegible]	別段預金	[illegible]
國債	[illegible]	他店勘定	[illegible]
(內手許有高)	[illegible]	支拂承諾	[illegible]
地方債	[illegible]	雜勘定	[illegible]
外國證券	[illegible]	未拂配當金	[illegible]
社債	[illegible]	未經過利息其他	[illegible]
株式	[illegible]		
割引手形勘定	[illegible]		
商業手形	[illegible]		
荷付爲替手形	[illegible]		
貸付金勘定	[illegible]		
手形貸付	[illegible]		
證書貸付	[illegible]		
當座貸越	[illegible]		
有價證券擔保貸付	[illegible]		
他店勘定	[illegible]		
支拂承諾見返	[illegible]		
動產不動產勘定	[illegible]		
營業用土地建物	[illegible]		
所有動產不動產	[illegible]		
雜勘定	[illegible]		
假拂金	[illegible]		
株主未拂込資本金	[illegible]		
合計	[illegible]	合計	[illegible]

昭和九年七月三十一日 長崎市興善町百七番戶 株式會社十八銀行 取締役頭取 松田精一 ほか

丈夫で德用な ナショナル豆球

投網 釣具 極上麻糸製 四分目二尋 拾円 四分目二尋半 拾參圓 五分目二尋 八圓 五分目二尋半 拾壹圓 京城府明治町一丁目(交番前) 漁具釣具 卸小賣 秋岡商會 電話本局四三九〇番 振替京城一二五六番

耳鼻咽喉科 醫學博士 上田隼人 京城府北米倉町九三(法興寺前) 病室完備 電話本局(長)一六三四番

皮膚泌尿花柳病 醫學博士 渡邊晋 京城黃金町入口 日本生命裏 診察 十二時半マデ及ビ夕刻

ヤスラガ サマタミ 140 三田政

京日案內

鷄養 初生ひな 電話二三〇 鷄島市御川町

賣家 京城東四軒町 電話 本町

有給 外務社員募集(廿五歲以上男女)有力代理店 京城府黃金町二丁目 大洋生命京城支社直轄部

土地 を求む可成、南山町附近 坪數三千坪位 電話本局

看護 婦募集 內科病院 仁川山手町 岩井病院

金融 官公吏會社員の方に 京城府錦町一ノ一二七 本町四 電本二四五三 盟和會

恩給 最低利即時立替 京城府昌成町 電本二一六三

恩給 有利に御相談致します 京城府古市町三五番地 西村商會

女中 內地人十六、七歲位の方が理想 電本一七八二 小川

特別案內

地圖・兵書 京城練兵町・電龍五二〇 小林又七出張店

女子事務員入用 北信公司池田 黃金町一ノ一八 電本一九〇四

はい毒專門 りん病 京城本町三丁目 和田醫院

七寶の柱 (73)

小島政二郎 作　岩田專太郎 畫

君嫁ぐ日は明日ならむ (二)

『よござんすわ。』

ふみ子は引き受けた。が、自分をあんなに追ッ掛け廻した三枝と、自分の親友のかをるが命を賭しても一緒にならうとしてゐることを思ふと――自分と結婚をする前から、三枝とかをるとが戀仲であつたことを思ふと、ふみ子は變な氣がした。

しかし、自分と三枝とのことについては、ふみ子は一言も洩らさなかつた。

『ぢや、いきなり僕が、一緒にお訪ねするよりも、今日は、あなた方二人だけで行つて願ひして來て下さい。若し幸ひ承諾して下さつたら、改めて僕がお禮に伺ひますから。』

『えゝ。』

で、ふみ子とかをるとは家を出た。

新橋で降りて、手土産を買ふ爲めに二人は銀座をブラ〳〵歩いて行つた。

『知人持ちにしない?』

土産の包を下げながら、かをるが云つた。

『何云つてんのよ。キミの用でキミの土産物ぢやないか。』

『だつて、重いんだもの。』

云つてるうちに、ふみ子に挨拶して擦れちがつて行つた紳士があつた。

『やあい。さあ。』

かをるが包を突き附けた。

『だから、最初つてハッキリ云つたよ。』

『知らない、知らない。』

厭應なしに、ふみ子は包を持たされた。

『チエッ。落してやるから。』

仲よく喧嘩をしながら、時々立ち留まつてはショーウインドーを覗き覗きした。

『あの靴いゝぢやないか。』

『あゝ、あれを買つて花嫁の日に穿かうかしら。』

ガラスの中へ、二人のうしろに背の高いパナマを被つた男の笑顔が映つた。

振り返ると、それは大河原だつた。

『やあ。』

それには答へず、かをるの目が嶮しくなつた。

『何だつて、あなたあんな電報を打つたの?』

『憲兵衛に對する友情からさ。』

『出鱈目な電報を打つのが、あなた方の社會では友情なの?』

『出鱈目なものか。あの電報が元で、君は憲兵衛から放り出されたぢやないか。』

『嘘仰しやい。』

『嘘なものか。さう云ふ情報が僕の耳に這入つてる。』

『止めて下さいね、以後一切あゝ云ふ男らしくないことは。』

『何なら、少し時間は早いけど、晩飯を附き合はないか。』

『ノー・サンクス。』

『氣を附けたまへよ、身持ちだけは。いつでも僕に見張られてゐると思つて。』

『ファン。』

『しかし、本當にどうするんだ、この後の身の振り方は?』

『ふみ子さん、行かう。』

二人は歩き出した。

『困つたら、いつでも相談に來ることを厭はない男のゐることを記憶しときたまへよ。』

二足三足跡を附けて來ながら、大河原が云つた。

『……』

二人は腕を組んで、さつさと歩き去つた。

『せつせと歩いたんで、汗をかいちやつた。冷たいものでも飲んで行かない?』

速度を落しながら、かをるが云つた。

二人は富士アイスへ這入つた。

將棋新手合(四)

於東京市日本橋區蠣殻町二ノ七 溝呂木將棋所

(…三五歩迄の局面)

平香交 香落番 △五段 塚田正夫(東京) ▲四段 加藤治郎(東京)

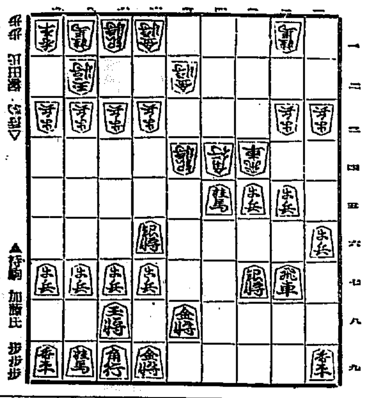

後手 塚田氏 持駒 歩　▲持駒 加藤氏 歩歩歩

△三五角 ▲同角 △同飛 ▲四六歩 △三八角 ▲一七飛
△四四歩 ▲二二角 △三二飛 ▲三三歩 △同桂 ▲同桂成
△同飛 ▲三四歩 △五三飛 ▲二一角成

(溝呂木七段講評)上手三五歩を同角と取り、大膽の歩を拂ふのは此の局面の定跡である

(上手)三八角と打ち、飛車の活用を封殺して下手の得てゐるのは順當である

(下手)四五桂を只取りにされては、飛車が腰困してゐる現状からみれば見込がなくなるので、二二角と打ち交換の順を狙ふのは至當である

(上手)三二飛と引いて歩に應戰するのは良い含みである

(下手)二一角成と捌し、他の飛車を牽制するのは至當である

ラヂオ JODK

けふの番組 二日(木)

第一放送

午前六時(東)ラヂオ體操―埼玉縣大宮公園早起會より中繼
同六時三〇分(大)夏期英語講座(二) チャールス・パーカー フイリス・アーガル
同七時(東)ラヂオ體操―埼玉縣大宮公園早起會より中繼―
同一〇時 氣象通報
同一一時五分 料理獻立 日用品値段、鮮魚卸相場 京城府廳、水産市場發表
正午 時報・今日のプログラム發表
午後零時五分 獨唱とピアノ ピアノ伴奏並獨奏 船越富美子 高桑美世子
一、獨唱 イ、サンタルチア ナポリ民謡 ロ、アイアイアイ 同 ハ、海は來れ 同 ニ、私の太陽よ 同
二、ピアノ獨奏 パストラルとカプリチオ、スカラッテイ作曲・トウジッヒ編曲
三、獨唱 イ、しばの折戸、山田耕作作曲 ロ、松島音頭 ハ、アロハ・オエ・ハワイ民謡
同零時四〇分 ニュース
同一時 野球試合實況(第二放送に依る)全國中等學校優勝野球大會朝鮮豫選―京城グラウンドより中繼
同二時 家庭講座 大正天皇の隱れたる御仁德と信仰生活(一) 福岡 觀法
同四時 ニュース、職業紹介事項
同六時(東)獨唱 一、今日は日曜 二、あした 三、春のお馬車 四、唖ひばり 五、螢の飛行機 六、原つぱ 七、登山 八、春の訪れ 九、なは飛び 十、戰さごつこ 宮下 晴子 伴奏 深澤 一郎
同六時二〇分(東)コドモの新聞 關屋五十二
同六時二五分(東)趣味講座・奥の細道を辿る(一)江戸より日光まで 荻原井泉水
同七時 ニュース、天氣豫報
同七時三〇分(東)趣味の話 談十二題(二)
同八時(東)管絃樂 新交響樂團 日本放送交響樂團練習所より中繼
同八時三〇分(東)新内 明烏後正夢(道行の段) 淨瑠璃 富士松長門太夫 同 富士松閣太夫 三味線 富士松龍三郎 上調子 富士元勝三郎
同九時(大)人情噺 牡丹燈籠(二) 三遊亭圓馬
同九時三〇分(東)時報、ニュース、氣象通報、翌日のプログラム發表、ニュース再放送

第二放送

午後零時五分 映畫物語 朴 憲冕
同六時三〇分 童話 金 永澤
同六時五五分 趣味講座(二) 曹 喜淳
同八時 夏期特別講座(二) 金 保榮
同八時三〇分 唱劇調 丁 正烈
同九時 通俗古談(一) 朴 貴成
同九時三〇分 歌曲 李 山玉

あすのき、物 三日(金)

午後零時五分 浪花節 出世の白餅 京山 天鳳
同二時 家庭講座 大正天皇の隱れたる御仁德と信仰生活(二) 福岡 觀法
同一時 野球試合實況(第二放送に依る)全國中等學校優勝野球大會朝鮮豫選―京城グラウンドより中繼―
同六時(大)子供の時間 かくれんぼ(テキスト七〇ページ) 藤田みつる
同六時二五分(名)講演 城に因む話 神宮皇學館教授 鳥羽正雄
同七時三〇分(東)趣味の話 談十二題(三) 伊藤 晌遊
同八時(東)歌舞曲 引抜き 長唄―京城公會堂より中繼― 唄 吉村伊四郎 三味線 杵屋和吉 同 杵屋勝之助 外
同九時(大)人情噺 牡丹燈籠(終) 三遊亭圓馬

獨唱 午後六時 宮下晴子

一、今日は日曜

(1)今日は日曜だ朗らかだ
僕等の心も朗らかだ
行かうよみんなで口笛ふいて
ララララ ララララ
行かうよみんなであの丘へ

(2)空はからりとよく晴れた
僕等の心もよく晴れた
行かうよみんなで口笛ふいて
ララララ ララララ
行かうよみんなでピクニックに

(3)歌を唄へば朗らかだ
腕と腕をくめば朗らかだ
行かうよみんなで口笛ふいて
ララララ ララララ
行かうよみんなであの山へ

二、あした

(1)お母樣泣かずにねんねいたしましよ
赤いお船で父樣の
歸る明日を樂しみに

(2)お母樣泣かずにねんねいたしましよ
明日の朝は濱に出て
歸るお船を待ちませう

(3)お母樣泣かずにねんねいたしましよ
赤いお船のおみやげは
あの父樣の笑ひ顔

三、春のお馬車

春のお馬車は、いい匂ひ
お花の子供が乘つてます
みんなニコ〳〵どこへ行く
子供の國の花園へ
春のお馬車の銀の鈴
鳴ります〳〵聞へます

四、唖ひばり

(1)歌も唄はず唖のひばり
空から空を行つたり來たり
お家も無いのに日は暮れかかる

(2)夕べかすんだお山の道で
笛をひろつた唖のひばり
ふけば鳴る音が涙にぬれる

五、螢の飛行機

螢の飛行機山からホイ
早く山から急いで來い
飛行機ホイ山からホイ
ホウ〳〵螢の飛行機ホイ
早く山から急いで來い
飛行機ホイ山からホイ

六、原つぱ

はゝけた芒の原つぱ
子供がたゝけば飛んでく
月夜に誰だかたゝいて
はゝけた芒は眠ん中
泣き〳〵飛つた原つぱ

七、登山

(1)リュックサック〳〵
お山は晴れよ
お花畠もちらちらよ

(2)リュックサック〳〵
お手々をつなご
あそこのお家でお辨飯なの

(3)リュックサック〳〵
僕等は元氣
みんなでお山の歌うたを

八、春の訪れ

(1)里川の水のせゝらぎ
チロ〳〵と春のしらべよ

(2)ねこ柳花は眠れづ
コロ〳〵と春の匂ひよ

(3)蝶を撫でゝ風のたはむれ
ソヨ〳〵と春のそよぎよ

(4)羽搏きて遊ぶ子供も
ノビ〳〵と春の姿よ

九、繩飛び

(1)繩とび〳〵ピョン〳〵
早飛び輪飛びなゝめとび
身輕に飛んで〳〵風切つて
飛べーば心もピョン〳〵

(2)繩とび〳〵ピョン〳〵
曲とび片とび兎とび
口笛ふいて〳〵朗らかに
飛べーば小鳥もチッチチッチ

(3)繩とび〳〵ピョン〳〵
ポプラの並木も跳つぱしも
元氣に飛んで〳〵一二の三
飛べーばお空の雲も飛ぶ

十、戰ごつこ

(1)纓の兜に櫻の銃々々
進め名譽の騎兵隊
ツラトタタツタチテタツタ

(2)走れ野砲だ戰車だ々々
赤い夕日だ前進だ
ツラトタタツタチテタツタ

(3)馳け上げはば雪氷々々
零下二十度こりやすごい
ツラトタタツタチテタツタ

(4)なんだ新探險偵察機々々
うなれ空から爆擊機
ツラトタタツタチテタツタ

(5)投げ上手に手に手榴彈〳〵
たかゞ馬賊だ追ひちらせ
ツラトタタツタチテチタツタ

(6)ラッパふけふけそら進め進め
つづけ後から突撃
ツラトタタツタチテタツタ

(7)纓の兜に櫻の銃々々
僕等子供の日本軍
ツラトタタツタチテタツタ

家庭講座 二日、三日兩日午後二時

大正天皇の隱れたる御仁德と信仰生活

福岡 觀法

明治三十一年の天長の佳節、時の東宮殿下におはした大正天皇は海軍少佐に御昇進遊ばされましたこの慶びを記念に海軍の大演習が小笠原方面で擧行されました。その前年明治三十年三月上旬、かねてより英國に注文してあつた新艦が到着致しました。鹿島といふ名稱がつけられて大演習に參加することになりました

東宮殿下は新裝凝らした鹿島艦の御座所へ多くの侍從武官を從へられ、親く大演習の實況を台覽遊ばされました。一週間の大演習も滯りなく終りを告げ味方が勝利を得た鹿島艦の乘組員は艦長以下一水兵の顏にまで歡びの色が溢ちてゐました

鹿島艦は東宮旗を潮風に飜へして威風堂々神戸の沖合に近づつて來る途中洋上に大旋風が捲き起り、それと同時に一水兵の犯則者を産み出しましたが、殿下のお耳にもれて親しき御心のお裁きを命ぜられ、艦組員一同が感激の涙に咽び、想はず泣き伏したと云ふ、世に隱れたる大正天皇の御仁慈の深かりし一端と、親を想ふ一水兵の心意を味得して信仰生活の必要を說明しませう

人情噺 夜九時 牡丹燈籠(二) 三遊亭圓馬

お好みに預りました牡丹燈籠は師匠圓朝が谷中にをりました頃、清水谷の新幡隨院といふ寺で濡れ佛を發見し、住職からその由來を聞き、その話と酷似の支那の物語りを思ひ出し、二つの話を混ぜ合して作り、最初は『金香燭牡丹燈籠』と題し芝居噺で道具を使つて大勢の高評を得、のち怪談牡丹燈籠と改題、今日に傳はつた圓朝傑作の一つであります。……谷中清水谷附近に病氣から何のなす所もなくぶら〳〵暮してゐました浪人新三郎といふ廿一になる美男浪人ではありますが亡父の遺產で不自由のない身の上、この孫店に白翁堂勇齊といふ人相見、之が盟見番今一組は伴藏お峰の夫婦者、新三郎の身の廻りの世話をして時折小遣錢をもらつてゐる。一月新三郎を訪れた山本志丈といふ幇間醫者、臥龍梅を見に行く事をすゝめ同行して歸途、志丈の知り人、牛込の飯島平左衛門といふ旗本の家に立寄り、一人娘のお露と初めて知合ひ、双方その美しさに次の逢瀬を樂しんで惜くも辭して歸つたが、以來悶々として樂しまぬ新三郎の樣子は只事でなく見えた。折柄新三郎の身を案じて見舞に來た伴藏が外出をすゝめたがみな斷つて釣に行く事を主張して同行船中の酒に醉つた新三郎、枕橋邊から醒てしまつた。約束の柳島邸の見樣へ來た時に目を覺した新三郎、見覺えのある生垣、船をつけさせて一度知つた勝手をたよりにお露の部屋に忍びいり、病臥のお露と積る思ひを語り合ふ。折柄不審者見付けたと父平左衛門が踊りこみエイと一撃お露の首は前に落ち之はと驚く新三郎、聲で立直さんとする所返す刀でザックリ肩へかけて斬込まれた

趣味講座 午後六時二十五分

奥の細道を辿る 江戸より日光まで

荻原井泉水

日光山の麓で芭蕉は佯形の巡禮者と見られ、呼かけられて宿を惠まれた。芭蕉は此旅に法衣を著て出掛けた。此は何の爲であつたか。此法衣の爲に途中利便を得た事もあつたし迷惑をした事もあつた。旅を行く者の態度と氣持とを語つてゐるものは服裝と共に持物だ。芭蕉はどんな手荷物をもつて出掛けたか。『只身すがらにと出立侍るを紙子一衣は夜の防ぎ浴衣雨具墨筆のたぐひあるはさりがたき餞などしたるは……』云々

商業登記公告

株式會社京城藥房(變更)昭和九年六月參拾壹日壹株ニ付キ金拾貳圓五拾錢宛第貳回ノ拂込ヲ完了各株ニ付拂込タル株金額ヲ左ノ通リ變更ス一、各株ニ付拂込タル株金額 金貳拾五圓也

朝鮮信託株式會社(變更)昭和九年七月八日木浦府務安通八番地ノ貳拾貳ノ支店ヲ左ノ所ニ移轉ス一、木浦府務安通八番地ノ拾五

合資會社檜垣商店(變更)昭和九年七月七日總社員ノ同意ニ因リ無限責任社員及代表社員檜垣關郎ヲ檜垣關郎ト變更シ昭和九年七月拾貳日無限責任社員及代表社員檜垣關郎及有限責任社員檜垣八重ハ左ノ所ニ轉居ス群山府元町拾壹番地ノ壹

合資會社檜垣商店(變更)昭和九年七月拾貳日本店ヲ左ノ所ニ移轉ス群山府元町拾壹番地ノ壹、貳

右昭和九年七月拾四日登記

全州地方法院群山支廳

法人登記公告

東亞金融組合(變更)組合長尹熙炳任期滿了ノ處昭和九年六月貳拾日臨時總代會ニ於テ再選セラレ重任ス

右昭和九年七月拾參日登記

京城地方法院長湍出張所

於全鮮清酒品評會
毎回連續優等賞及賞盃受領

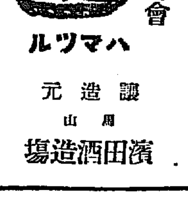

ハマツル
醸造元 周山 濱田酒造場

御園(みその)石鹸
15セン
香りの近代味
泡立ちの現實味
OG-3

世界的名品
クラブ歯磨
輝く「大楠公」印
これこそ歯磨界のナムバー・ワン
クラブ歯磨

品質第一位・效力百パーセント
ボクラの健康を守るクラブ歯磨
クラブ歯刷子
歯のために一番よい